REFIRMO FRANCO QUE ESPAÑA ES UN REINO

• Información Página 9

TIEMPO

MAXIMA (h.), a las 13 hs.

24º6

MINIMA: 19º,5 a las 5.55 hs. Humedad, 58%. **Pronóstico para hoy:** Algunos chaparrones por la noche. Temperatura en ascenso. **Para mañana:** Chaparrones; temperatura en descenso.

crónica

FIRME JUNTO AL PUEBLO

5ª EDICION DE LA TARDE

Año IV — Buenos Aires, Martes 22 de Noviembre de 1966 — Nº 1.179 — $ 15.—

DOLAR

Al cierre de esta edición, la cotización del dólar era del

246,50

en el Mercado Unico. En el paralelo, el dólar se cotizó para transferencia a $ 266 comprador y a $ 267 vendedor. Billete: tipo comprador $ 268 y tipo vendedor $ 269.

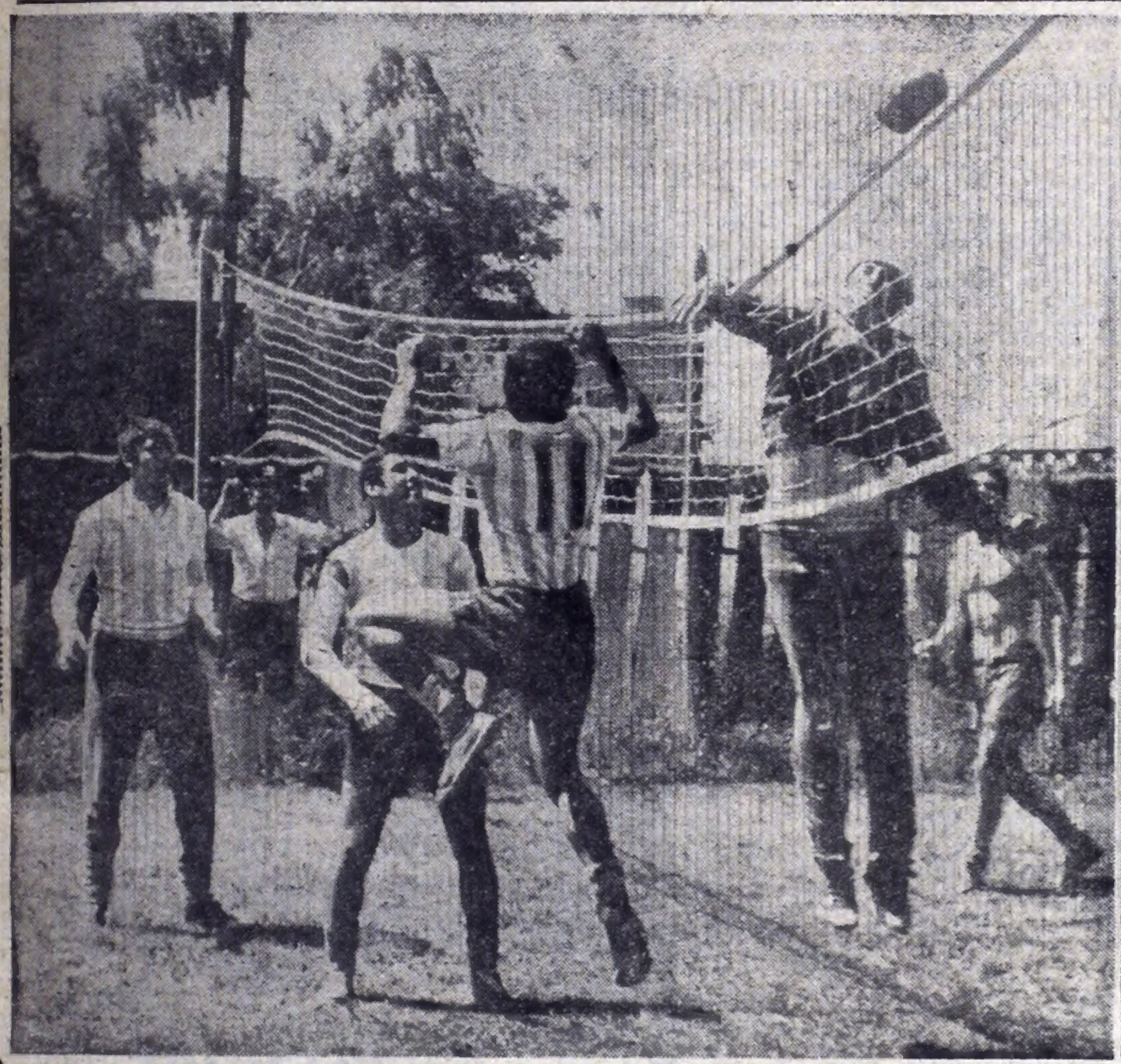

CAMPEON LABORIOSO. Así se clasificó Racing a lo largo de la campaña; así quiere merecer el título integral: trabajando. Esta mañana volvió al entrenamiento, pasado ya el ruido del festejo. Nadie faltó a la cita. La consigna es una y de todos: "Seguir ganando". Para ganar, de paso, la batalla de Avellaneda. (Inf. Pág. 24).

VISITA A UN GENIO. La jurista argentina Beatriz Dalurzo, recientemente honrada con el galardón de "La Mujer de América" visita en San Juan de Puerto Rico al famoso músico Pablo Casals. (Radiofoto de AP, exclusiva para CRONICA).

LA CGT TRATARA TEMAS OBREROS, SOCIALES Y ECONOMICOS: PORTUARIOS, FERROVIARIOS, AZUCAREROS Y PRIVATIZACIONES

• Información Página 2

AHORA QUE ME ACUERDO

Por Basurto

VIVIENDAS TARZAN

ADMIRELA EN LA ULT. PAGINA

CON NEUTRALIZADOR DE AMBIENTES ACC20 - FINANCIACION BANCARIA ACORDADA

BARCOS DE GUERRA DE EE. UU. ESTARIAN VIGILANDO EN PROXIMIDADES DE LAS MALVINAS A PESQUEROS RUSOS

Trascendió que está operando en las proximiaddes de las Malvinas una fuerza naval norteamericana, equipada con elementos que le permiten actuar con completa autonomía en aguas del Atlántico Sur. Al tomarse aquí conocimiento de la noticia, algunas fuentes autorizadas no creyeron conveniente formular comentarios, pero no descartaron la posibilidad de que la presencia naval norteamericana esté vinculada con la actividad desarrollada por las flotillas pesqueras rusas, avistadas en reiteradas oportunidades por naves de la Marina de Guerra argentina. Sin embargo, en otras fuentes se supuso que acaso esa fuerza de tarea naval esté afectada a la instalación de una base de rastreo de satélites y proyectiles orbitales que se estaría por instalar, o se ha instalado ya, en las Malvinas por el gobierno de Estados Unidos.

Con respecto a esta situación, las informaciones de origen internacional revelaban que los Estados Unidos acordaron la instalación de esa base con el consentimiento y la ayuda del gobierno británico, con lo que concretamente, el gobierno norteamericano ha reconocido expresamente la soberanía británica sobre las Malvinas, no obstante tratarse de un territorio en litigio y por eso mismo motivo de un diferendo anglo-argentino que las Naciones Unidas, a la que pertenece Estados Unidos, ha recomendado resolver. Al parecer, el gobierno norteamericano, en cambio no ha considerado necesario hacer por lo menos igual requisitoria al gobierno argentino, pues al conocerse aquí los cables que aludían al programa de trabajos, el canciller, doctor Costa Méndez, actuó con prudente expectación, declarando que la cuestión estaba siendo objeto de un determinado estudio. El hecho reviste mucha importancia para la Argentina, porque dentro de una semana —exactamente el 28— comenzará en Londres una nueva etapa de las negociaciones tendientes a la restitución de las Malvinas

CONVOCAN AL C. C. C.

Robó 700 Gramos de Carne y Fue Condenado

Por tentativa de hurto de 1700 gramos de carne y 200 gramos de manteca! la Cámara Federal de Apelaciones condenó a 15 días de prisión, condicional, a José María Romagnoli, argentino, 43 años, casado, cocinero de Aerolíneas Argentinas y subdelegado del personal, con 17 años de antigüedad y conducta irreprochable. Tres empleados policiales internos habían declarado que "hallaron" entre la ropa de cocina que Romagnoli llevaba para lavar, para lo cual estaba autorizado, el "producto del robo". El imputado negó categóricamente la acusación y el juez federal doctor Leopoldo Isaurralde resolvió su absolución de culpa y cargo, ante lo dudoso y extraño del caso. Pero la Cámara tiene otro criterio. No obstante admitir que las afirmaciones de los tres policías pueden ser apreciadas con ciertas reservas y por eso mismo no son suficientemente convincentes como para descartar la denuncia de Romagnoli en el sentido de que se ha urdido contra él una maniobra destinada a provocar su cesantía para anular su acción sindical, considera que la seriedad de la empresa estatal no permite pensar en una confabulación.

Candentes Asuntos Sociales

Esta mañana deliberó el secretariado nacional de la CGT y esta tarde lo hace el consejo directivo que habrá de fijar la fecha de la convocatoria del comité central confederal. Cuatro asuntos de vital importancia para el movimiento obrero fueron tratados hoy por el secretariado: 1º) Portuarios; 2º) Ferroviarios; 3º) Azucareros y 4º) Privatizaciones. Estos cuatro temas no se analizaron en profundidad, pero se tomaron como el temario obligado que deberá abordar el comité central, que posiblemente delibere en el curso de la semana próxima.

Nos hemos enterado que esta tarde se realizará una importante reunión sindical en la sede de la Unión Ferroviaria. Participarán dirigentes de este gremio, de La Fraternidad, de los portuarios y de los azucareros. Se coordinarán ideas que serán expuestas a la conducción de la CGT, buscando que ésta adopte una postura terminante frente a las situaciones que afectan a esos gremios.

• En Presidencia

Durante más de una hora estuvieron reunidos esta mañana el presidente de la Nación, teniente general Onganía, el ministro de Economía y Trabajo, doctor Salimei y el secretario de Trabajo, señor San Sebastián.

Aunque no se suministró información al respecto, se sabe que en la ocasión, el titular de Trabajo brindó amplio informe sobre la situación gremial y especialmente en lo concerniente al conflicto portuario.

• Desmentida

En algunos medios oficiales circuló la versión de que el gobierno dispondría la movilización de los estibadores. El operativo habría sido sometido por el secretario de Transportes al presidente de la Nación. Sin embargo, tal versión fue desmentida.

• Comunicado

La Secretaría de Transportes aclaró que las "medidas tomadas en los puertos no han sido dirigidas contra la clase trabajadora, como parece surgir de una serie de panfletos y comentarios surgidos últimamente".

Añade que no se ajusta a la realidad el hecho de que el conflicto portuario traiga como consecuencia desocupación y la necesidad de las llamadas ollas populares. "Las medidas tomadas por el gobierno nacional solo afectan a una ínfima minoría, que gozaba de una serie de privilegios adicionales, en perjuicio de la gran masa trabajadora".

Sostiene que "en este momento existen en el puerto de Buenos Aires aproximadamente 3 mil trabajadores que llevan a sus casas un mínimum de 45 mil pesos mensuales y si han trabajado en tareas insalubres, gozan de un 30 por ciento más, cumpliendo todas las reglamentaciones inherentes a ese tipo de trabajo. Eso en ningún país se puede llamar atropello, ni desconocimiento de los derechos de la clase trabajadora, sino solamente poner en orden y sobre todo justicia social, al repartir los beneficios del trabajo entre todos y no entre unos pocos privilegiados".

Otro aspecto abarcado por la aclaración oficial es el del nuevo ordenamiento. "Es sabido que a causa del desorden portuario los fletes con destino a nuestro país tienen un recargo, cosa que sumada a otros inconvenientes más costaba al país una suma superior a los veinte mil millones de pesos". Y, finalmente, agrega que "el aprovechamiento de las instalaciones portuarias y su consecuente repercusión futura en la economía nacional. Para evaluar estos hechos lo más conveniente resulta siempre su comparación con otros similares, tales como el de Guayaquil, puerto recientemente construido que es modelo en su género".

• Boicot

MONTEVIDEO, 22 (France Presse). — El boicot a los barcos argentinos que practican los obreros portuarios de Montevideo, se extenderá a otros puertos del Uruguay, afirmaron dirigentes sindicales locales.

La medida sindical uruguaya fue tomada en solidaridad con los obreros portuarios argentinos que mantienen un conflicto con el gobierno del presidente Onganía.

Se indica que el boicot, que ya es seguido por catorce organizaciones, con 28.000 obreros, podría extenderse a cualquier buque de cualquier bandera que transporte mercaderías hacia o desde la Argentina.

En los medios bien informados se desconocía hasta hoy que Smith hubiera hecho alguna gestión en ese sentido.

De aquí a fin de mes, el gobierno británico se dispone a pedir a las Naciones Unidas que declaren obligatorias un cierto número de sanciones económicas, aplicadas hasta ahora voluntariamente.

La Cancillería británica se mantiene extremadamente reservada en este asunto, y en cuanto a la invitación de Frost a Smith, la primera reacción de los medios oficiales, según fuente informativa, fue considerar el episodio como una "maniobra de propaganda" destinada solamente a ganar algún tiempo.

• De las "62"

Las "62 Organizaciones Nacionales", dio un comunicado sobre el resultado de las elecciones en el gremio de municipales donde fue "vencido definitivamente el dirigente amarillo Pérez Leirós, que entró por la ventana apoyado en las bayonetas del más rancio gorilismo con los agentes de los Romualdi y compañía. Las "62 Organizaciones" felicitan a todos los trabajadores municipales en general y a los integrantes de la Lista Azul y Blanca en particular". Añade que arbitrará los medios a su alcance para que en la asunción a los cargos de los auténticos dirigentes se realice en un marco digno al esfuerzo realizado.

GOLPEAN A OBREROS RUMBO A SU TRABAJO

Esta mañana a las 6, varios sujetos, aproximadamente diez, se ubicaron en el pasillo subterráneo de la estación Retiro del Ferrocarril Mitre, que desemboca en la avenida Antártida Argentina.

Intimidaban con armas de fuego a los que por su aspecto, reconocían como estibadores y los despojaban de sus bolsones y documentos, atacándolos a golpes. Se recibió un aviso en la comisaría 46ª y concurrió personal que logró capturar a cuatro de los agresores, que resultaron ser Aron Alterman, de 29 años; Paulino José Migra, de 32; Arturo Barrios, de 32 y José Bidwesky, de 30.

Les secuestraron portafolios y documentos pertenecientes a los trabajadores. Cabe señalar que ninguno de los acusados es estibador y que actuaban con el in de intimidar a los que se dirigían a trabajar.

Entre las víctimas, resultaron lesionados Carlos Hernández, Carlos Parades, Catalino Peloso y Eladio Salane Hayan. Personal de la comisaría citada prosigue las investigaciones para evitar que hechos de esta naturaleza se repitan. Al respecto, ha podido saberse que se trata de averiguar por medio de los detenidos si actuaban otros "grupos de asalto" en conexión con ellos.

FONDO VIAL Y DE ENERGIA

Poco antes del mediodía, el presidente de la Nación, teniente general Onganía, recibió al titular de Economía, doctor Salimei y a los secretarios de Obras Públicas y de Energía y Minería, ingenieros Esteban Guala y Luis Gotelli, respectivamente. En la reunión se conversó sobre los lineamientos de un proyecto de redistribución del Fondo Vial y de Energía.

A LA CERO HORA FUE INICIADO EL PARO DE LOS ACEITEROS

Conforme a lo dispuesto por la Federación de Obreros y Empleados de la Industria Aceitera y Afines del País, organismo con sede en Chile 870, a partir de las 22 de anoche, y por el término de 24 horas, se inició el paro de actividades en todos los establecimientos de la industria ubicados en jurisdicción de la Capital Federal, Gran Buenos Aires y Provincia del Chaco. El movimiento, hasta estos momentos, se cumple con toda normalidad y con ausencia total de los trabajadores. La Federación informó que a partir de las 24 de hoy, y también por un lapso de 24 horas, pararán los obreros aceiteros de las provincias de Buenos Aires, Santa Fe y Córdoba.

Tal lo adelantara CRONICA, los paros fueron dispuestos a causa del fracaso de las tratativas que se venían realizando ante el Ministerio de Trabajo y Seguridad, tendientes a la renovación del nuevo convenio colectivo de trabajo.

Al margen de estas medidas de fuerza, estamos en condiciones de informar que, de no lograrse los objetivos propuestos, en días sucesivos se ejecutarán otros paros sorpresivos, en el orden nacional, con mayor duración.

FUE EVOCADO JOHN KENNEDY

Numerosos Homenajes en su Memoria • Funeral en la Catedral

El tercer aniversario del asesinato de John F. Kennedy, ocurrido en Dallas, ha sido solemnemente recordado en nuestro país por diversas entidades e instituciones. La ceremonia más importante se efectuó en la mañana de hoy, a las 11, en la Catedral Metropolitana, donde el arzobispo de Buenos Aires, cardenal Antonio Caggiano, ofició un funeral. Asistieron al acto altas autoridades nacionales, miembros del cuerpo diplomático y representantes de la embajada de Estados Unidos encabezados por el jefe de la misión norteamericana, señor Martín; y delegaciones escolares, culturales y académicas del país.

Al finalizar el oficio, los asistentes se congregaron en torno al mausoleo que guarda los restos del Libertador General San Martín, depositando al pie del monumento numerosas coronas y palmas florales.

• Escuela Kennedy

La profesora Hebe E. Buira de Otamendi, directora del establecimiento, y el señor Michael Skol, funcionario de la embajada de los Estados Unidos, se refirieron en sendas disertaciones a la personalidad de John Fitzgerald Kennedy, el ex mandatario norteamericano desaparecido. La evocación se cumplió esta mañana en la escuela Nº 16 del Consejo Escolar XVIII, situada en Bruselas 721, con asistencia del vocal del Consejo Nacional de Educación, doctor Jorge Obarrio. La maestra Hebe Ferrari de Betular dijo un poema titulado "Oración a John F. Kennedy".

• Otro Homenaje

En el salón Belgrano de la Caja Nacional de Ahorro Postal se hará mañana un acto de homenaje a Lincoln y Kennedy. La reunión es auspiciada por "Voces en la Historia de los Hombres Libres".

• Una Conferencia

Por su parte, la Universidad John F. Kennedy ofrecerá hoy, a las 19, en su sede de Bartolomé Mitre 1407, una conferencia sobre "Las decisiones militares de Kennedy". La disertación estará a cargo del general Héctor Solanas Pacheco.

También en adhesión a la fecha, el Instituto Cultural Argentino Norteamericano exhibirá hoy a las 20.30, en Maipú 636, la película "Años de relámpagos, días de redobles", que describe aspectos de la vida del desaparecido estadista estadounidense.

MISA. En la Catedral hubo un oficio religioso

PROBLEMAS DE LA SANIDAD, EXPONEN

En el recinto de la Cámara de Diputados de la Nación, prosiguieron esta mañana las deliberaciones de los ministros de Salud Pública de la Nación. El primer orador de la mañana fue el titular de Jujuy doctor Alvarado, quien formuló diversas consideraciones sobre la situación sanitaria de su provincia, señalando que los problemas más apremiantes son la alta mortalidad infantil y el alto índice de tuberculosis.

El problema médico-sanitario, agregó el doctor Alvarado, es el ocasionado por la inconveniente distribución geográfica de las prestaciones y su poca profundidad de penetración. Para poner fin a estos males, por lo menos en parte, señaló el disertante, se reorganizará la estructura de los servicios a fin de llevar su acción a los rincones más alejados de la provincia.

INTERES ASEGURADO

...libre de Impuesto a los Réditos!

Nuestras CUENTAS ESPECIALES DE AHORRO le brindan MAS del 12% DE INTERES con participación en las utilidades de la Sección Hipotecaria y capitalización semestral.

Banco Popular Argentino

(fundado en 1887)

PARA SU SEGURIDAD

Casa Central: FLORIDA Y CANGALLO - 24 Sucursales

Simplex

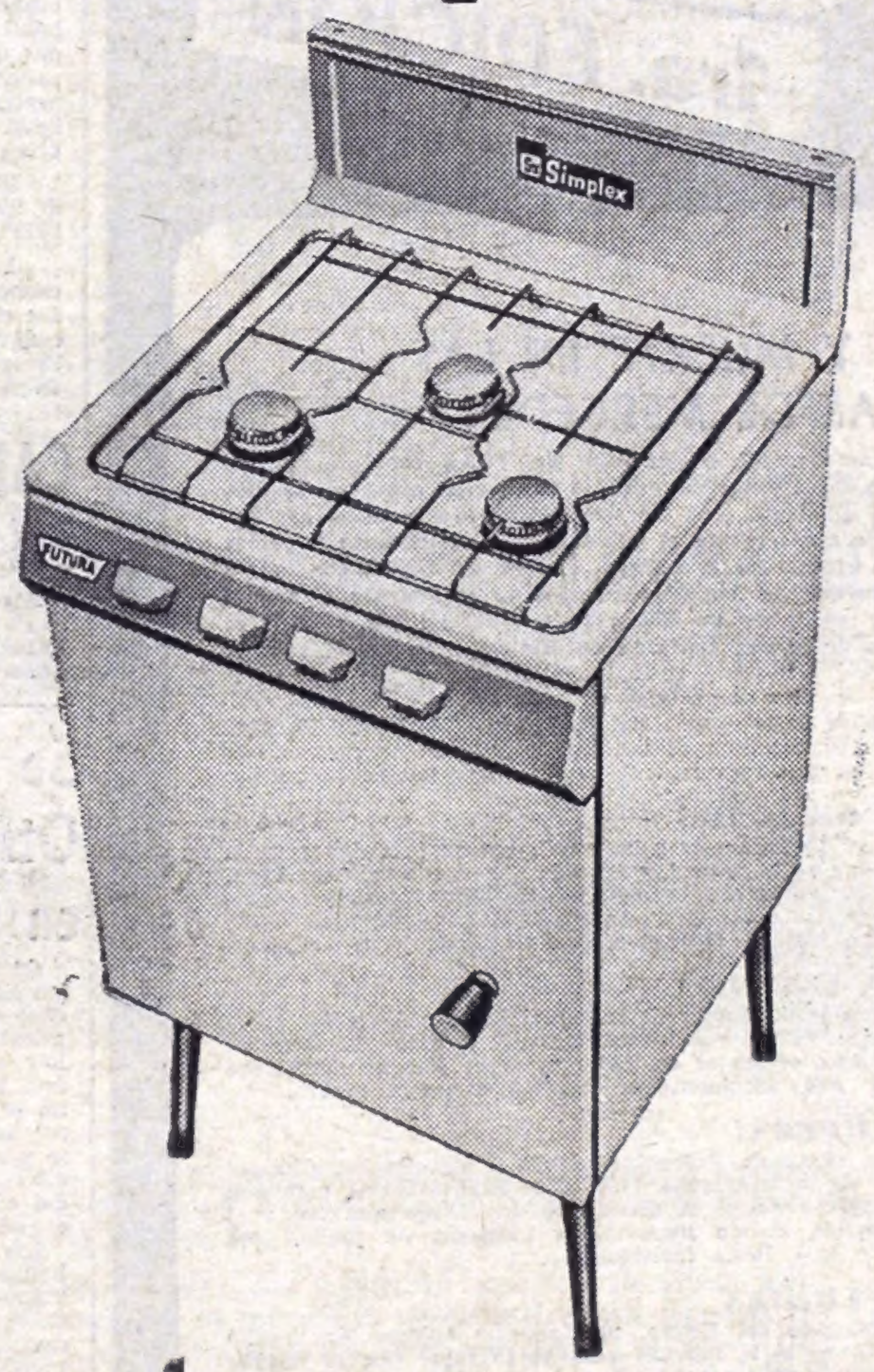

cocina mucho mejor..!

Porque es una nueva cocina, de concepción moderna y revolucionaria, que se anticipa al futuro. La rejilla de la plancha, de nuevo diseño, admite mayor cantidad de cacerolas. El novísimo quemador X-95, de llama firme y poderosa, ahorra 15 a 20% de combustible. Su novedoso horno, de circulación perfecta, abre hacia el costado y tiene en la puerta, burlete de silicones para cierre hermético... y como es la única cocina con patas, se limpia mucho más fácilmente, por los cuatro costados..!

FABRICANTES: FANAL S. A. SIMPLEX - PERU 139 - 30-9895 - BUENOS AIRES

LEA HOY EN

VERTIGO Y MUERTE EN LAS 500 MILLAS DE MERCEDES

La tragedia se hizo presente en las rutas del TC. Durante la disputa de las 500 millas mercedinas se produjo el vuelco espectacular del coche número 23 piloteado por Gerardo Gritti. En seguida explotó el tanque de nafta convirtiendo al vehículo en una inmensa hoguera. El copiloto logró escapar de la trampa, mas no así Gritti, que murió carbonizado. Al parecer, el siniestro se produjo al intentar el acompañante trasvasar nafta de un bidón al tanque, en plena carrera. Nuestros enviados especiales captaron dramáticas escenas del suceso.

JULIO SOSA

Se cumplen dos años de la muerte del inolvidable "Varón del Tango". ASI, consecuente con la pasión de sus lectores, brinda en sus páginas una amplia evocación de la vida del trágicamente desaparecido Julio Sosa.

VUELTA DE OBLIGADO

Un grupo de jóvenes nacionalistas quiso rendir homenaje al héroe de la batalla de "La Vuelta de Obligado", y también a Facundo Quiroga. Pero, aunque nada tiene que ver con la gesta que se conmemoraba, los mozalbetes no perdieron la oportunidad de hacer el irritante saludo nazi. Resultado: la policía trató de disolver el acto y se produjeron disturbios.

GUERRA SIN ENEMIGO

Con gran despliegue de hombres y de armas, el Ejército Argentino cumplió la última etapa de las maniobras militares. Cuatro mil efectivos libraron espectaculares combates en las cumbres de Neuquén. Enviados especiales de ASI documentaron ampliamente esta guerra.

¡RACING CAMPEON!

Tras empatar con Gimnasia y Esgrima de La Plata, Racing Club se clasificó campeón de la temporada 1966 Una multitudinaria caravana marchó bulliciosamente desde la Ciudad de las Diagonales hasta el centro de la Capital, dando inenarrables muestras de júbilo. Una fiesta inolvidable...

ESPANTOSO CRIMEN

En La Banda, Santiago del Estero, una anciana enloquecida degolló a sus dos nietos. Cometió la horrible masacre al saber que la justicia le quitaba la tenencia de los pequeños para entregarlos a su madre.

Y, ADEMAS:

RODOLFO VALENTINO (Desde hoy, en serie)
TRONO SUDAMERICANO PARA SELPA
BOCA-SAN LORENZO (por Dante Panzeri)
BRONCE Y RECUERDO PARA CARMEN AMAYA
BELLA PISTOLERA PERDIO A SU HOMBRE

LA REVISTA EN CASTELLANO DE MAYOR CIRCULACION DEL MUNDO

AUMENTOS EN LA JUSTICIA

El Presidente de la Nación dispuso por ley 17.026 el aumento de sueldos para el personal judicial, pendiente desde hace algún tiempo. La nueva escala es con retroactividad al 1º de julio último y contempla en su última categoría, ayudante de 5ª una asignación equivalente al salario vital mínimo y móvil. Con respecto a los magistrados, otra ley que, según se anuncia, tendrá estado público en la próxima semana, establecerá nuevas retribuciones para todos ellos.

Las escalas de las nuevas remuneraciones mensuales que se establecen comienzan fijando para el director general 114.000 pesos; subdirector general, 98.000; jefe de mantenimiento y notificaciones, perito tasador y jefe de departamento, 82.000; jefe de despacho de la Corte, bibliotecarios de la Corte y gerente de la obra social, 73.000; oficial mayor de primera, jefe de despacho de la Corte Suprema y procurador general; ujier de la Corte, intendente y comisario, 70.000 pesos; oficial mayor de segunda, jefe contador de la cámara comercial, secretario de fiscalía de la Cámara del Interior y de la Cámara de la Capital, secretario de Defensoría de la Corte, secretario de Asesoría de Menores de segunda instancia, segundo jefe de departamento y contador auditor de la Fiscalía de Investigaciones, 69.000 pesos. Siguen después, oficial mayor de tercera, 67.000 pesos; de cuarta, 65.000; de quinta, 64.000; de sexta, 62.000; de séptima, 59.000; de octava, 56.000; y de novena, 52.000. Para el oficial principal se fija un sueldo de 49.000 pesos; de segunda 47.500; de cuarta, 46.000; de quinta, 44.000; de sexta, 42.000 y de séptima, 41.000: Los remuneraciones fijadas para oficiade segunda, 37.500; de tercera, 37.000; de cuarta, 36.000; de quinta, 34.500; de sexta 32.500; de séptima, 31.000; de octava, 30.000 y de novena, 29.000. Para auxiliar superior, 28.000 pesos mensuales; auxiliar mayor de primera, 27.000; de segunda, 26.000; de tercera, 25.000; de cuarta, 24.000; de quinta, 23.000; de sexta 22.000 y de séptima, 21.000.

CUBA: SE AHOGARON DIRIGENTES DE TV

LA HABANA, 22 (ANSA y Reuter). — Noticias procedentes de la localidad de Maisí, en la provincia de Oriente, dan cuenta del lamentable accidente ocurrido a los dirigentes de la televisión cubana Marcos de Mar y Enrique Iñigo, quienes, juntamente con Pedro Sierra, murieron ahogados en el río Yuguri. La información dice que estas tres personas estaban cruzando el río mencionado en un jeep cuando fueron arrastrados por las turbulentas aguas, que había crecido notablemente debido a las fuertes lluvias caídas durante todo el día. El accidente se produjo al caer la noche de ayer. Marcos de Mar y Enrique Iñigo eran dirigentes de la televisión cubana, y habían viajado a la localidad de Maisí para preparar nuevos programas que tendrían como escenario la provincia de Oriente.

También tenían la misión de informarse de las opiniones de los campesinos de esa zona sobre la televisión, que desde hace año y medio llega hasta Maisí.

Las labores de rescate se iniciaron enseguida que fue conocido el accidente. El primer cadáver en ser localizado fue el de Pedro Sierra, quien era el conductor del jeep. Su cadáver se halló a más de un kilómetro del lugar del hecho. Posteriormente fueron encontrados los cadáveres de Enrique Iñigo y Marcos de Mar.

Procedemos de una Espuma, Según Dos Sabios de EE. UU.

SAINT LOUIS, Missouri, Estados Unidos, 22 (France Presse). — Dos investigadores norteamericanos creen que han descubierto el origen de la vida en la Tierra.

Los dos científicos, Clifford Matthews y Robert Moser, piensan que han conseguido reproducir la "creación" de la vida en nuestro planeta con la participación de dos gases y la electricidad.

Matthews y Moser, que trabajan para una gran firma de productos químicos de Saint Louis, opinan que la vida procede de un veneno: el cianuro de hidrógeno.

Los investigadores mezclaron metano con un gas amoniacal y sometieron la mezcla a descargas eléctricas durante 24 horas. Obtuvieron así cianuro de hidrógeno gaseoso que pasado algún tiempo se solidificó en una materia negruzca. "Añadimos agua —declaró Matthews— y se obtuvo una espuma oscura idéntica probablemente a la que cubría inicialmente la Tierra". Algunas partes de esta espuma estaban "llenas" de proteínas que contenían ácidos aminados.

"Aparentemente, procedemos de esta espuma" —dijo Matthews, y agregó seguidamente—: "Algunos investigadores creen que los ácidos aminados se formaron inicialmente, pero nosotros afirmamos que las proteínas les precedieron".

CADETES DE AERONAUTICA EN VUELO DE INSTRUCCION

Los cadetes del último curso de la Escuela de Aviación Militar iniciarán pasado mañana su vuelo final de instrucción. Con tal motivo tendrá lugar en el aeropuerto internacional de Ezeiza una ceremonia, a la que asistirá el presidente de la Nación, teniente general Juan Carlos Onganía, que dará la orden de partida al avión "Boeing 707-387 B", de Aerolíneas Argentinas, que los llevará a Roma en vuelo directo. Cabe agregar que durante el acto serán presentados los aviones "Douglas A4B", cazabombarderos a reacción, recientemente adquiridos para la Fuerza Aérea Argentina.

Se Habilitaron Otros Servicios en un Hospital

Obras de remodelación y ampliación realizadas por la Cooperadora del establecimiento, fueron habilitadas hoy en el Hospital de Niños. En el acto, al que asistió el intendente municipal, coronel (R) E. F. Schettini, se procedió, además, a colocar la piedra fundamental del edificio destinado a los consultorios externos.

Las obras habilitadas se hallaban instaladas en la planta baja y el subsuelo del antiguo edificio de los consultorios externos y comprenden el subsuelo y la planta baja, con una superficie cubierta de 1.600 metros cuadrados. En el subsuelo han sido instalados el servicio central de radiología y el archivo de historias clínicas y en la planta baja los consultorios externos, el servicio de urgencia y la oficina de admisión e ingresos.

En lo que se refiere a las obras a realizarse, cuya importancia señala la circunstancia de que se invertirán en ellas más de 300 millones de pesos, consistirán en un edificio de cuatro plantas, destinado al Centro de Salud y los consultorios de odontología, neurología, psiquiatría y neurocirugía.

BANCARIO

adquiera su vivienda propia

MAÑANA SE CIERRA LA INSCRIPCION

Mañana se cierra la inscripción para la adjudicación de uno de los 248 departamentos SUPERFINANCIADOS que VIVIENDAS BANCARIAS S. A. y ASOCIACION BANCARIA construyen para Ud.

¡INSCRIBASE! ¡HOY!

Reconquista 331 - Capital

CONSTRUYE

CARLOS LUIS S. A. (e. f.) de Construcciones

MUEREN CINCO, CARBONIZADOS

Un Cigarrillo Provocó el Drama en Detroit

DETROIT, 22 (EFE). — Cinco personas, una madre, tres de sus hijos y la hija política han perecido hoy carbonizadas a causa de un incendio registrado en su hogar de Melvindale.

Los bomberos encontraron a las víctimas en una de las habitaciones de la residencia. El padre de la familia pudo escapar a las llamas, pero sufre graves quemaduras. Ha sido hospitalizado y se encuentra en estado de profundo trauma.

Las autoridades creen que el fuego fue provocado por las brasas de un cigarrillo.

• Condenadas

MOSCU, 22 (ANSA). — El Tribunal de Ceboksari, capital de la República autónoma de los Ciuvaskos, en la República Federal Socialista Soviética rusa, condenó a tres años de privación de la libertad a tres mujeres de la secta religiosa baptista, que habían tratado de catequizar a varios niños.

Así informa la agencia soviética Tass, precisando que las tres mujeres, Valentina Maicrova, Nina Bikova y Nina Nikolaieva, habían organizado en Ceboksari una célula religiosa en la que eran adoctrinados varios niños a espaldas de sus padres. Las mujeres han violado así la ley soviética, que sanciona la separación entre Estado e Iglesia y entre Iglesia y Escuela.

• Falsificadores

ASUNCION, 22 (France Presse). — La policía ha practicado la detención de una banda de falsificadores de bebidas, como whisky escocés, caña paraguaya y otros productos de alcohol. Uno de los detenidos realizaba frecuentes viajes a Buenos Aires, donde hacía confeccionar las etiquetas utilizadas en la presentación de las mercaderías falsificadas, según dijo la policía. "Era una organización montada con todos los elementos requeridos", señaló. La policía, agregó, tiene conocimiento que otras etiquetas usadas por los delincuentes eran impresas en el Brasil.

SE CONOCEN DETALLES DE LA FUGA DE 3 PRESOS POLITICOS

RIO DE JANEIRO, 22 (ANSA). — Se conocen ahora detales de la fuga de la fortaleza de Lage, en una islita de la Bahía de Guanabara, de tres detenidos políticos, cuyos nombres fueron dados a conocer por el Ministerio de Guerra, y de un cabo que los ayudó a escapar y que también se había refugiado con ellos en la embajada uruguaya en Río de Janeiro.

Se trata de los presos políticos Tarza de Castro, James Alen Luz y Gerson Alves Pereira. Su fuga fue posible gracias a la ayuda del cabo Arraes, que estaba al mando de una pequeña patrulla de 4 hombres que vigilaban la cárcel. Dominada la resistencia de los tres soldados, que fueron obligados a entrar en una de las celdas, los cuatro, a bordo de una embarcación viajaron hasta Río de Janeiro. Luego saltaron el paredón de la embajada del Uruguay y se refugiaron en esta sede diplomática. El embajador uruguayo, al regresar a su residencia no reconoció el derecho de asilo político al cabo Arraes, que tuvo que salir de la embajada y fue detenido

El Ministerio de Guerra del Brasil informó que ninguno de los tres fugitivos es estudiante, como anteriormente se afirmó.

DIVAGACIONES SOBRE EL SEXO

LONDRES, 22 (Associated Press). — La British Broadcasting Company ofreció anoche un programa de televisión que habló francamente sobre el cambio de sexo y hoy fue elogiado por la crítica.

El programa comenzó con una discusión sobre el reciente campeonato de atletismo de Europa, de donde varias campeonas mundiales se retiraron de los eventos femeninos al decretar las autoridades que tendrían que someterse a un exámen médico para determinar su sexo.

Se ha planteado el interrogante en cuanto a si algunas de las nuevas marcas femeninas más extraordinarias han sido logradas realmente por personas que eran hombres.

Los médicos que asistieron al programa trazaron con claridad la diferencia que hay entre esos rarísimos casos de hermafroditismo (en que la persona posee órganos sexuales de ambos sexos) y aquellos otros que son puramente desórdenes sicológicos y que se manifiestan cuando la persona cree que pertenece al sexo contrario. Estas últimas personas, dijeron los médicos, son anatómicamente hombres o mujeres completamente normales.

No se discutió sobre el homosexualismo en el programa, el cual quedó circunscripto a los raros casos de hermafroditismo y a los casos sicológicos de los trans-sexualistas que firmemente creen que son del sexo opuesto al cual creen pertenecer y a veces llegan tan lejos —esto en el caso del hombre— que se someten a operaciones para hacerse extirpar los órganos externos de su sexo.

El doctor Gerald Swyer, del hospital universitario de Londres, dijo que los casos de verdadero hermafroditismo con frecuencia pueden ser remediados.

DESAPARECIO UNA NAVE CON OCHO TRIPULANTES EN PERU

SALAVERRY (Perú), 22 (ANSA). — Fue declarada en emergencia la nave pesquera "Norma", que con ocho tripulantes se hizo a la mar el sábado pasado. Hasta el momento no ha regresado a puerto. Se teme que esta embarcación haya naufragado a 30 millas de este puerto, situado al norte del Perú. Se informó que los tripulantes llevaban víveres y agua solamente para un día. Durante la tarde de ayer, y en las primeras horas de la mañana de hoy, varias naves de las denominadas "bolicheras" se inte-r naron en la zona donde se cree que la "Norma" haya zozobrado.

A MAYORISTAS Y REPARTIDORES

FIAMBRES - CHACINADOS

Hemos iniciado nuestra actividad con la elaboración y venta de toda la línea de fiambres y embutidos marca

"TOLON"

Nuestra calidad y precios, aseguran los mayores beneficios. Invitamos a consultarnos:

FRIGORIFICO ROCO
Industrias Alimenticias S. en C. por A.
Manuela Pedraza 5223 - Tel. 52-0619
Buenos Aires

• PRO PUBLICIDAD •

COMPRE!

EN LAS 3 ESQUINAS DEL AHORRO
BOEDO Y PAVON

Hay ropero, placard y comedor en juego

$ 2.000 por mes SIN ANTICIPO

SMILO PUBLICIDAD

De la conducta previsional paterna por inculcarle el sentido de la disciplina y la importancia de una meta, dependerá en buena parte su futuro.

La Monumental, una institución argentina al servicio del bienestar de la comunidad desde 1934, puede ayudarle a ponerse a cubierto de las incertidumbres del porvenir.

Su cartera de títulos es la más importante del país, lo que evidencia la confianza que el público le dispensa.

CUANDO UN REPRESENTANTE DE LA MONUMENTAL LO VISITE, FRANQUEELE LA PUERTA DE SU CASA. LA MONUMENTAL Y EL MERECEN SU CONFIANZA.

LA MONUMENTAL
SOCIEDAD ANONIMA DE CAPITALIZACION
a la vanguardia del ahorro!
RIVADAVIA 954 BUENOS AIRES

PUERTO: ¿CUANTO SE PIERDE?

En los medios gremiales se cree que estamos ante momentos decisivos en el conflicto portuario. Entretanto, en todas las organizaciones gremiales que integran la Comisión Intersindical de Actividades Portuarias se están realizando consultas y reuniones donde se analiza la marcha del conflicto y se ultiman detalles para la gran asamblea que tendría lugar a fin de semana con la presencia de Eustaquio Tolosa.

Por otra parte, en la reunión del Sindicato de Encargados y Apuntadores Marítimos, que aprobó la posición y las gestiones de la comisión directiva y resolvió continuar con el paro, se hicieron graves revelaciones sobre las incidencias económicas del conflicto. Los dirigentes sindicales dejaron bien aclarado que no sienten ningún placer por los perjuicios que apareja el pleito, y ante una numerosa concurrencia formularon un llamado a la reflexión a los funcionarios para poder superar el conflicto. El dirigente Gatti, de los apuntadores de planteles, expresó que la unidad sindical es indestructible e instó a continuar la lucha, bregando por una solución justa que alcance también a los principios sindicales, como es la defensa del convenio laboral. Por su parte, Guevara (de los encargados) reconoció la disciplina del gremio y señaló que nadie —en este sufrido sector portuario— había defeccionado.

Asimismo se dieron a conocer cifras de acuerdo a estudios realizados en medios gremiales. Las mismas revelan que desde que comenzó la huelga, las pérdidas estimadas son (en total) de alrededor de 34 millones de dólares.

DECLARACION DE LA CGT DE SAN MARTIN

La CGT de San Martín dio una declaración con motivo del mensaje presidencial donde expresa que lo Revolución suscitó si no la adhesión fervorosa, la pasividad esperanzada del pueblo. Agrega que el actual gobierno no innovó en las formas de encarar la crisis: lo hace sobre la base de exigir más sacrificios a los sectores de menores recursos. Agrega que "una política como la anunciada solamente satisface a los eternos sectores del privilegio. Los mismos que a través de nuestra historia han adoptado como norma no enfrentar a los gobiernos sino infiltrarse en su seno para neutralizarlos. El pueblo argentino, que siempre ha estado a la altura de su destino, exige del gobierno y de todos los sectores sociales la igualdad en el esfuerzo. Persistir en la política enunciada significa desnaturalizar la última gran oportunidad de forjar la unidad de los argentinos. Elabore el gobierno una auténtica concepción económica nacional".

• El Boicot

MONTEVIDEO, 22 (ANSA). — El boicot que portuarios uruguayos realizan a los barcos argentinos en solidaridad con sus colegas del otro lado del Río de la Plata se extendió a todo el Litoral, así se anunció en esta capital.

• Neumático

Cinco mil trabajadores de la industria del neumático tienen un nuevo convenio colectivo de trabajo, que se firmó en la Secretaría de Trabajo, entre representantes del Sindicato Unico del Neumático y las empresas Fate, Coplan, Firestone, Dunlop y Good Year.

La convención regirá a partir del 16 de noviembre y por el término de un año, fijándose un aumento del 27 por ciento para el primer semestre, y un 9 por ciento más para el segundo semestre, siempre sobre las remuneraciones básicas del convenio anterior.

Asimismo se incrementará en un 31 por ciento los rubros de beneficios sociales y la institución de becas de estudios, por parte de las empresas, para hijos de los trabajadores.

• Construcción

Estuvo reunida la paritaria que estudia la renovación del convenio para la industria de la construcción en la Secretaría de Trabajo. El cuerpo volverá a reunirse el 29 a las 14.

NO ES UN AVISO MAS ¡COMPRUEBELO!

FINO JUEGO DE DORMITORIO COMPUESTO DE
1 ROPERO
1 CAMA
1 ELASTICO
2 MESAS DE LUZ
1 COMODA
1 COLCHON
2 ALFOMBRAS

SEÑA ..... $ 3.000
ENTREGA DEL DORMITORIO ..... $ 6.000
SALDO 20 CUOTAS DE $ 4.000 $ 80.000
TOTAL $ 89.000

PLACARDS - COMEDORES
LIVINGS - TODO EN CUOTAS
SCANDINAVIANI MUEBLES
DIAZ VELEZ 5581 CAPITAL T.E.-89-1327

MEDIOS DE LOCOMOCION:
DE PLAZA FLORES: colectivo 76 - 236
DE LINIERS: colectivo 106
DE CHACARITA: colectivo 76 - 10
DE PLAZA ONCE: colectivo 105 - 306
DE CONSTITUCION: omnibus 172 - 149
DE AV. F. BEIRO Y GRAL. PAZ colectivo 306
DE PUENTE SAAVEDRA: colectivo 10

PERDIO PEREZ LEIROS EN LAS ELECCIONES

Los computos totales (extraoficiales) realizados inmediatamente de terminados los comicios en la Unión Obreros y Empleados Municipales determinaron la derrota de Francisco Pérez Leirós, dirigente que desde setiembre de 1955 estaba al frente de ese gremio. Triunfó la lista Azul y Blanca, encabezada por Antonio Casaretto, cuya candidatura surgió de la unificación de cuatro sectores del gremio que se caracterizaron por la decidida oposición al viejo dirigente vencido.

Logró la Azul y Blanca 10.460 sufragios en tanto que la Amarilla encabezada por Pérez Leirós obtuvo 7.364. La Verde, por su parte, logró 1.034 y se registraron 87 votos en blanco y 57 impugnaciones.

El total de votantes fue de 18.679 sobre un total de 63.422 afiliados.

• Lecheros

La asamblea del personal de la firma La Vascongada, resolvió declarar la huelga general por tiempo indeterminado.

Por su parte, el Consejo Directivo de la Asociación de Trabajadores de la Industria Lechera dispuso paros de una hor. por turno en todos los establecimientos de la industria en el país en adhesión a los trabajadores despedidos de aquel establecimiento cuyo número supera el medio millar.

Hoy se realiza una asamblea de delegados de la Seccional Capital y Gran Buenos Aires, que decidirá las medidas futuras.

• Luz y Fuerza

Se están realizando las elecciones generales del Sindicato Luz y Fuerza de la capital federal, a efectos de renovar la comisión directiva que tendrá la responsabilidad de la conducción del gremio por el período 1966-68.

Dos listas se oficializaron: la lista "T" de la agrupación Azul y Blanca, y la lista "U", de la agrupación Renovación Sindical.

Los comicios se prolongarán hasta hoy a las 20, y sobre un padrón de 31.126 afiliados, el número de sufragantes en las últimas horas de ayer ascendía a 17.214.

• Electricistas Navales

Informó el Círculo de Electricistas Navales que se suscribió en la Dirección de Relaciones del Trabajo de la Secretaría de Trabajo el convenio laboral para el personal de electricistas embarcados en buques mineraleros perteneciente a la empresa Gotaas Larsen.

Agrega que el convenio tiene una vigencia de 12 meses a partir del 1º de abril último hasta el 31 de marzo de 1967, siendo su aplicación nacional y en él se fija una remuneración de 28.600 pesos para el electricista de 1ª y de 26.000 para el electricista de 2ª y otros beneficios.

LAS ELECCIONES DE URUGUAY

ESCUCHE TODOS LOS DIAS, A LAS 13.30 y 22.30, DIRECTAMENTE DESDE MONTEVIDEO, LOS ULTIMOS DETALLES DE LA CAMPAÑA PRE-ELECTORAL CON VISTAS A LAS ELECCIONES DEL PROXIMO 27

OTRO ESFUERZO INFORMATIVO DE LA EMISORA DE AMERICA

Radio Colonia

CONGRATULACION DE LAS "62 DE PIE" A LOS VENCEDORES

Las "62 Organizaciones De Pie", dieron una declaración felicitando a los trabajadores municipales por el triunfo obtenido sobre uno "de los bastiones del sindicalismo amarillo, genuflexo y burgués", representado por Pérez Leirós. "La juventud municipal venía luchando desde hacía 10 años contra quien hizo del sindicalismo una profesión. Año tras año contra los intereses políticos amparados en el intendente de turno, mientras funcionarios de la comuna lo apoyaban".

Añade que ha sido derrotado quien se doblegó ante cada gobierno, traicionó justas huelgas declaradas con justicia por los municipales. "Las 62 Organizaciones de Pie" felicitan a los vencedores y augura mucho éxito en su gestión a los muchachos electos y desde ya les abre los brazos para lo que necesiten".

En otro orden, hizo saber que quedó constituída la comisión especial integrada por representantes de Gas del Estado, FOETRA, ATE, madera, aceiteros, calzado y navales como las agrupaciones nacionales de la Unión Ferroviaria y metalúrgicos, la que en un plazo de 10 días deberá expedirse sobre la situación general del país.

CERTIFICADO DE AHORRO CON ESTIMULO DE LA CAJA NACIONAL DE AHORRO POSTAL

SORTEO REALIZADO EL 21 DE NOVIEMBRE DE 1966

RESULTARON FAVORECIDOS LOS CERTIFICADOS CON LA SIGUIENTE NUMERACION:

$ 300.000: Nº. 73.568
$ 100.000: Nº. 55.058
$ 75.000: Nº. 74.569
$ 50.000: Nº. 89.962
$ 25.000: Nos. 79.338, 99.319
$ 10.000: Nos. 19.103, 22.447, 30.158, 34.290, 44.734, 50.023, 89.332, 95.597, 96.890, 96.925
$ 3.000: TODOS LOS CERTIFICADOS CUYAS TRES ULTIMAS CIFRAS SEAN 568 Y 058

CONSERVE SU CERTIFICADO O ADQUIERA UNO NUEVO AHORA, SORTEOS MENSUALES

CARESTIA: PROMETEN MEDIDAS

Se Procurará Impedir las Alzas Injustificadas

El secretario de Industria y Comercio confirmó el anticipo de CRONICA de ayer, sobre dos nuevas leyes para combatir el alza del costo de la vida. Además —dijo—, habrá otros instrumentos legales y medidas conexas, destinados a evitar la intermediación innecesaria e impedir las alzas injustificadas en los productos de primera necesidad. Ha trascendido que el gobierno ha de utilizar nuevas fórmulas y métodos.

Como indicó el ingeniero Mario O. Galimberti, las decisiones estarán dentro de la política que ha anunciado ya el gobierno. Como se recordará, desde el primer momento puntualizó el actual Poder Ejecutivo su resolución de frenar la carestía. La semana anterior se dictó la primera ley con esa aspiración, que deroga la ley "A" y prevé una serie de recaudos para racionalizar la comercialización y vigilar los precios. En los próximos días —informó el secretario— saldrán otras dos leyes, una de comercialización masiva o de supermercados, y otra creando el Consejo Permanente de Comercio Interior. No especificó el ingeniero Galimberti los otros instrumentos legales complementarios y afines para impedir las alzas injustificadas, aunque se estima que se trataría de medidas concretas en este caso. Las últimas y muy recientes experiencias, el "affaire" de la papa y el alza vertiginosa de los remedios, por ejemplo, además de los "reajustes" de precios que se están operando en a mayoría de los rubros alimentarios, inducirán al gobierno a actuar con otros medios que los utilizados hasta ahora, según ha trascendido.

Por lo pronto, se anuncia también una conferencia de prensa a cargo del subsecretario de Comercio, señor Manuel J. Crespo, quien explicaría el plan oficial. Se estima que esta información destinada a instruir al público se producirá esta misma semana, en cuanto se conozcan las leyes por salir. Previamente, el señor Crespo mantendrá una reunión con el ministro de Economía, doctor Jorge Néstor Salimei, jefe del equipo económico y responsable de la conducción en la materia, para coordinar las explicaciones acerca de la aplicación de las leyes aludidas.

La iniciativa sobre supermercados parece, dentro de la estrategia oficial, la más importante. Se darán todas las facilidades a la actividad privada para instalar este tipo de negocios, incluso liberando de derechos los elementos que deban ser importados, como los equipos de frío para mantener los "stocks" alimenticios. Se ha previsto un espacio físico de 700 metros cuadrados como mínimo funcional de los "super markets", y, de acuerdo con lo que pudo saberse, ya hay una nómina de terrenos fiscales que podrían ser habilitados de inmediato. También se confía en el aporte de los comerciantes del ramo, mayoristas y minoristas, que podrían adecuar sus instalaciones con el mismo fin. Habrá créditos especiales con ese objeto. El propósito es levantar una red de supermercados, con prioridad para las zonas con gente de menores ingresos, en el más breve tiempo posible.

Simultáneamente, se tomarán medidas específicas —según se anuncia— para defender la estabilidad de los precios y corregir la especulación.

HOMBRES DE PRENSA VUELAN EN PODEROSO AVION: AGASAJOS

Los periodistas metropolitanos volaron, a las 10.30 de hoy, en un moderno Boeing 707-387-B que Aerolíneas Argentinas adquirió para sus servicios intercontinentales. La máquina, que, como es sabido está impulsada por 4 turborreactores, que le permiten transportar 142 pasajeros a más de 900 kilómetros por hora, despegó impecablemente en las pistas de Ezeiza y tras cumplir con el vuelo previsto aterrizó con toda normalidad.

Esta gran aeronave arribó a las 19.20 de ayer en el Aeropuerto de Ezeiza, en vuelo desde Seattle, en el extremo Nordoccidental de Estados Unidos, con una sola escala en Lima, Perú. Constituye una de las cuatro máquinas de las mismas características que Aerolíneas Argentinas adquirió para los fines apuntados.

A bordo del Boeing 707-387-B llegaron, el administrador general de Aerolíneas, brigadier Tess Elhoff; el gerente de operaciones, comandante Carlos Bobbio y otras autoridades de la empresa. También lo hicieron, el brigadier Jorge Siri, inspector general de la Dirección Nacional de Aviación Civil; brigadier Sangiácomo, administrador de DINFIA; R. P. Ovidio Tripodi, capellán mayor de Aeronáutica y los contraalmirantes Burzio y Ponti, del Comando de Operaciones Navales, además de otros altos jefes de Aeronáutica y personalidades de la banca, el comercio y la industria.

Los periodistas metropolitanos, que concurrieron a Ezeiza especialmente invitados por Aerolíneas Argentinas, fueron objeto de varios agasajos. Además del vuelo efectuado en el moderno Boeing, recorrieron las instalaciones que la empresa posee en el citado Aeropuerto. Al mediodía se sirvió un almuerzo en su homenaje, con la presencia de autoridades de dicho ente estatal e invitados especiales.

Presidente de Bolivia: Llega el 15

LA PAZ, 22 (ANSA). — El presidente Barrientos visitará la Argentina entre el 15 y el 19 de diciembre próximo, así se informó oficialmente anoche en esta capital.

La visita a Buenos Aires la hará el presidente acompañado de varios de sus ministros y de dos senadores y un diputado, que serán los señores Ricardo Anaya, Jorge Siles y Mario Estenssoro.

Se adelanta en esta ciudad que entre los temas a tratar estarán los de un puerto franco, navegación para el aprovechamiento de la cuenca del Plata. El grave problema de los braceros bolivianos en el norte argentino y otros.

La comitiva del presidente Barrientos estaría compuesta por 20 personas

LEY DE ALQUILERES: ESTUDIAN UN CAMBIO

Una versión que circuló hace algún tiempo, sobre una probable modificación o reforma de la ley de alquileres, ha vuelto a ser difundida ahora. No pudo obtenerse ninguna confirmación en medios oficiales, aunque distintas fuentes admitieron que "se está haciendo un estudio completo, desde todos los ángulos". Estas mismas fuentes advirtieron que cualquier especulación sobre la reforma, si es que hay reforma, sería prematura. En síntesis, la información oficiosa recogida por CRONICA contiene los siguientes elementos: 1) El propio presidente Onganía entiende que una relación más útil a la comunidad debe posibilitarse sobre el viejo régimen de arrendamientos urbanos". 2) Dicha relación, básicamente, "debe tender a adecuar" las necesidades de vivienda que padece el país, con toda la legislación existente. 3) Dentro de ese pensamiento, si "determinada rigidez del régimen imperante no facilita la creación masiva de nuevas viviendas, debe ser flexibilizada". Hasta aquí el esquema coincide con los reproches habituales que se han venido haciendo contra la congelación de alquileres desde hace años, esto es, que "desalienta a la actividad privada". No obstante, el estudio que contempla el gobierno sería mucho más amplio y encuadra dentro de la nueva orientación en materia de vivienda definida recientemente por el titular de la secretaría respectiva. Hay un sector de alquileres congelados o semicongelados. Pero, enfrente, una contrapartida cada vez más pavorosa, presenta los arrendamientos que han escapado a la ley, y que impiden obtener una casa o un departamento a la mayoría de la gente que trabaja. Es decir, los alquileres "tipo Drácula" que se imponen ahora, algo así como un sueldo y medio para lograr dos piezas. El estudio que realiza el gobierno atiende, de acuerdo a lo trascendido, las dos situaciones.

CASAS DE FIN DE SEMANA: UN ERROR

La Dirección General Impositiva desmiente el propósito de gravar con un impuesto especial las llamadas casas de fin de semana, o de recreo o veraneo, y afirma que la versión en ese sentido es "errónea". La citada repartición dió un comunicado especial en ese sentido, recordando una de las últimas declaraciones a la prensa de su titular que prometía: "No habrá nuevos impuestos ni se aumentarán las tasas de los existentes". Señala el comunicado que esas manifestaciones se mantienen y —dentro de dicho esquema—, el mejoramiento de la recaudación impositiva se logrará por un mayor control sobre la evasión fiscal. Se indica también que la enunciación de la política fiscal es suministrada al conocimiento de la población "exclusivamente por vía de la Dirección General Impositiva". Concluye el comunicado asegurando que "no se ha estudiado ni está en estudio ningún proyecto de esa naturaleza". Aclarado, pues, que no habrá impuesto o gravámen a las casas de fin de semana o verano, solo queda una incógnita: ¿De dónde habrá salido la noticia o versión de esa presunta intención oficial? Porque resulta difícil inventar un impuesto así, quizá justo —por comparación—, si recuerda el gravamen a uso de un automóvil, que muchas veces sirve para trabajar. Pero que requiere imaginación. En ambos casos.

LA MEJOR OFERTA EN PLACARDS

Gran surtido en Placards, todos los medidas y calidades

0,60 x 2,50	$ 4.780
0,80 x 2,50	$ 5.540
1,00 x 2,50	$ 6.110
1,20 x 2,50	$ 7.475
1,40 x 2,50	$ 8.580
1,60 x 2,50	$ 9.810
2,00 x 2,50	$ 11.200

GRAN EMPORIO DEL ONCE
Bmé. MITRE 2753
esq. PUEYRREDON
A MEDIA CUADRA DE PLAZA ONCE

CREDITOS PARA AUTOMOVILES CAMIONES - PICK-UPS

Crédito Automotor Argentino S.A.

AUTORIZADO POR DECRETO DE FECHA 8 DE MAYO DE 1963

(Resolución P. J. Nº 000.853)

COMUNICA QUE:

Tiene por objeto proporcionar los recursos necesarios para la adquisición de AUTOMOTORES, incluyendose en tal denominación las siguientes unidades: TRACTORES, CAMIONES, COCHES COLECTIVOS para transporte de pasajeros y AUTOMOVILES nuevos y usados; y también para levantamiento de prendas. A tal efecto pone a disposicion del público en general SUS PLANES OPERATIVOS APROBADOS POR EL MINISTERIO DE EDUCACION Y JUSTICIA DE LA NACION, Resolución P. J. 1.491/63.

EJEMPLOS

Valor Unidad	Cuota	Valor Unidad	Cuota
100.000	1.000	900.000	9.000
200.000	2.000	1.000.000	10.000
300.000	3.000	1.100.000	11.000
400.000	4.000	1.200.000	12.000
500.000	5.000	1.300.000	13.000
600.000	6.000	1.400.000	14.000
700.000	7.000	1.500.000	15.000
800.000	8.000		

Elija Ud. su cuota de acuerdo a sus posibilidades y concurra mañana mismo a suscribir su solicitud de crédito. Le agradeceremos que nos visite en la mañana para evitar demoras en la atención. Lo esperamos de 9 a 20 horas en:

VIAMONTE 1703
Casa central
La esquina del Automotor

LINIERS
Rivadavia 11436 - Hall Central
Gal. Crédito Liniers - Local 79

CONSTITUCION
Bdo. de Irigoyen 1617 - Local 1 interno - Gal. Brasil

NORTE
Estación ARISTOBULO DEL VALLE
Av. Maipú 130 - Pte. Saavedra - Hall Central

POMPEYA
Avda. Saenz 1169 - Local 20
Galería Comercial Sáenz

YA OTORGAMOS CREDITOS POR $ 400.000.000

CON SOLO $2.400 SE LA LLEVA!

BOSSI S.A.

DIAGONAL NORTE 999 • Capital
AVENIDA MITRE 160 • Avellaneda
LAS FLORES 22 • Wilde
RIVADAVIA 51 • Quilmes

TURENA
MIL VECES BUENA!

ITALIA: NIEVE Y FRIO

crónica EN EL MUNDO

TOGO: CALMA DESPUES DEL GOLPE

LOME, Togo, 22 (ANSA). — Reina la calma en esta capital, donde ayer tuvo lugar una tentativa de golpe de estado para derrocar al presidente Nicolás Grunitsky. En todo el país rige el toque de queda y durante la noche no se registró incidente alguno. La población está tranquila y las autoridades militares dirigieron un mensaje, invitándola a la calma y al trabajo.

2 DE CADA 3 ESPOSAS REINCIDIRIAN

HAMBURGO, Alemania Occidental, 22 (Reuter). — Dos de cada tres amas de casa alemanas lustran los zapatos de sus esposos, contrajeron matrimonio por amor y se casarían con el mismo hombre si tuvieran que vivir sus vidas de nuevo. Son éstas algunas de las conclusiones surgidas de una encuesta realizada por el periódico "Bild", de Hamburgo, el cual dice a los maridos alemanes que deberían estar agradecidos por las esposas que tienen.

"BETSY": UNA CATASTROFE SEGURA

ZURICH, 22 (France Presss). — El huracán "Betsy", que devastó el continente americano en 1965, representa la mayor catástrofe soportada por las compañías de seguros y reaseguros desde el terremoto de San Francisco, de 1906. Así lo han revelado en Zurich las discusiones de la asamblea general de la compañía suiza de reaseguros que tuvo que desembolsar con tal motivo cinco millones de francos 1.000.000 de dólares) del "fondo de catástrofes".

ATENTADO CONTRA UN ANTIRRACISTA

DETROIT, 22 (Reuter). — Las balas destrozaron anoche una ventana del frente de la casa de Anthony Luizzo, cuya esposa fuera asesinada el mes de marzo último en Alabama, luego de la marcha de la libertad en Selma. Dos balas disparadas desde un automóvil en marcha mataron a la señora Viola Luizzo, una pelirroja madre de cinco hijos, mientras volvía hacia Selma junto con la marcha por los derechos civiles, la cual solicitaba el derecho a votar para las gentes de color. La policía afirmó ignorar los motivos del ataque de anoche. El señor Luizzo es también un luchador por los derechos civiles.

DOBLE FUNERAL EN ARLINGTON

NUEVA YORK, 22 (EFE). — Un doble funeral va a ser celebrado hoy en el cementerio nacional de Arlington, en Washington, para el coronel James Jabara, primer as de la aviación a reacción de los Estados Unidos, y su hija, Carol, que resultaron muertos en accidente automovilístico en la pasada semana, en Florida. Jabara, que derribó 15 aviones enemigos "Mig" durante el conflicto de Corea, resultó muerto en el acto el pasado jueves, cerca de la Playa del Ray, cuando el automóvil deportivo en el que viajaba con su hija volcó. Carol Jabara resultó gravemente herida y falleció el sábado en el hospital donde fue confinada.

"REVERENDA" PRECIOSA. Créase o no, este "churro" (se llama Judith y tiene 23 años) es esposa de todo un reverendo. Donald Rydings, su esposo, está a cargo de una iglesia anglicana en Londres. La señora apareció en minifalda en una fiesta juvenil de la parroquia. Obvio es decir que causó sensación. (Radiofoto de la Associated Press para CRONICA).

PRINCESA CONDENADA POR SER MORFINOMANA

ROMA, 22 (ANSA). — La princesa Pignatelli di Monteroduni, de 79 años de edad, y otras cuatro personas fueron condenadas por el Tribunal de Roma a dos años de prisión cada una por violación de las leyes sobre los estupefacientes. Además de la anciana princesa, fueron acusados su mucamo F. Facchetton y otras tres personas (dos de ellas mujeres).

Según la acusación, Facchetton había comprado por cuenta de la princesa una cantidad indeterminada de ampollas de morfina, una parte de las cuales habían sido usadas por la princesa

EVACUACIONES EN LOS ALPES ANTE NUEVOS ALUDES. SISMO EN FLORENCIA

ROMA, 22 (Associated Press). — Nuevas nevadas e intenso frío asediaban hoy de nuevo a las regiones víctimas del desastre en el Norte de Italia, negando un respiro a las poblaciones que tratan desesperadamente de recuperarse de los destrozos de las inundaciones y aluviones antes de que llegue el invierno. La nieve cubría las montañas y la lluvia azotaba las planicies en el Nordeste de Venecia.

Los residentes de Esemon, en los Alpes, una vez más abandonaron sus hogares, cuando empezó a desprenderse cuesta abajo una masa de piedras y cieno. En el Delta del Po, al Sur de Venecia, el buen tiempo estimuló la lucha de las cuadrillas de reparación y reforzamiento urgente de los diques. Dijeron que será necesario bombear unos 300 millones de metros cúbicos de agua salada de las tierras cercanas al Delta, que está bajo el nivel del mar, una vez que se hayan asegurado nuevamente los diques. Calcularon que se tardarán tres meses en esta labor. Enormes grúas colocaron 300 toneladas de piedras en una brecha del dique, cerca de la evacuada Scardovari. El buen tiempo favoreció la lenta y difícil labor de limpieza en Florencia. El agua potable era aún un problema importante. Los florentinos hacían largas filas con recipientes de todas clases para recibir agua potable de camiones cisterna estacionados en las principales esquinas. El primer ministro, Aldo Moro, de recorrida por zonas devastadas cerca de Belluno en el Norte, avanzaba lentamente en su gira debido a que las carreteras fueron bloqueadas por los torrentes o bloqueadas por las avalanchas.

• Sacudida Sísmica

GREVE IN CHIANTI, Florencia, 22 (ANSA). — Una sacudida sísmica fue registrada esta mañana a las 7,20 horas en la zona de Chinti, con epicentro en Greve in Chianti. El movimiento, que duró unos 20 segundos, fue precedido de un breve estruendo. El fenómeno fue advertido por toda la población que dada la hora, estaba preparándose para el trabajo y las normales tareas cotidianas.

• Moro en Aprietes

ROMA, 22 (Associated Press). — El gobierno del primer ministro Aldo Moro está sufriendo una crisis de confianza popular a consecuencia de su actuación respecto a las desastrosas inundaciones.

Ha sido tan pobre la respuesta del pueblo a la petición de fondos hecha personalmente por Moro para ayudar a los damnificados de las inundaciones, que la radio prácticamente ha dejado de anunciar las escasas sumas que están siendo aportadas.

Robert Kennedy es Más Popular que L. Johnson

WASHINGTON, 22 (Reuter). — El presidente L. Johnson tiene un pobre porcentaje de un tercio en relación con el senador Robert Kennedy y el gobernador George Rommey, de Michigan, de acuerdo a dos encuestas de la opinión pública. La encuesta de Louis Harris aparecida en la edición de hoy del "Washngton Post", informa que el senador Kennedy es preferido a Johnson como candidato presidencial demócrata para 1968, siéndolo en una proporción de 44 por ciento contra 37 de Johnson, cómputo extraído de la totalidad del público

En otra encuesta llevada a cabo el sábado, Harris informó que el gobernador Rommey, el principal candidato republicano para la nominación presidencial, también aventajaba a Johnson por 54 a 46 por ciento. La encuesta de hoy también dio cuenta de que de cada seis norteamericanos, cinco creen que el extinto presidente John F. Kennedy pasará a la historia como un mejor mandatario que Lyndon Johnson. La única compensación que ofrecen las dos encuestas a Johnson —quien se halla convaleciente en su rancho de Texas de dos operaciones que le hicieron la semana pasada—, fue la comprobación de que aún mantiene una apreciable ventaja sobre cualquier otro candidato republicano a la presidencia.

SE ADORMECE CON EL "CLICK - CLICK" DE DOS VALVULAS PLASTICAS EN SU CORAZON

ST JOHN, Nueva Brunswich, Canadá, 22 (Reuter). — George Ritchie no necesita contar ovejas para combatir el insomnio. Es adormecido por el sonido de su corazón que tiene dos válvulas de plástico. Por la noche cuando estoy acostado, declara, puedo escuchar como trabajan las válvulas. Hacen un ruido que suena como una especie de "click-click", "click-click" mientras mi corazón bombea la sangre. Después de haber sufrido de fiebre reumática, en el año 1954, Ritchie encontró que cada vez le faltaba más el aliento y que no podía efectuar ningún trabajo

Hace cinco años su médico descubrió que tenía un corazón defectuoso y recomendó una operación.

Ritchie confiesa que estaba demasiado asustado y rehusó. En febrero último Ritchie se enteró que tenía más o menos un año de vida y finalmente consintió a la operación.

Las válvulas plásticas fueron insertadas en una operación que duró once horas en el hospital Royal Victoria, en Montreal.

SU DI TELLA a 0 KM.
REACONDICIONAMOS SU MOTOR
EN SOLAMENTE 2 DIAS!
armado completo puesto en marcha
Consulte a su mecánico o concesionario
PRECIOS CONVENIENTES
FACILIDADES DE PAGO
También
CARABELA - JEEP
RAMBLER - RENAULT
- BERGANTIN.
Además RASTROJERO BORGWARD
SOLICITE INFORMES A
DE MILO S.A.C. I.C.
Reacondicionador autorizado IKA de motores
AV. JUAN BAUTISTA ALBERDI 7358
Buenos Aires
U.T. 68-2404-9246-9937

"ESPAÑA ES UNA MONARQUIA"

FRANCO ANUNCIO IMPORTANTES CAMBIOS ✦ REGIMEN PARA LA SUCESION

MADRID, 22 (EFE). — El generalísimo Francisco Franco presentó hoy a las Cortes (Parlamento) un nuevo proyecto de ley encaminado a democratizar las estructuras del gobierno del país y a asegurarse una sucesión ordenada. El nuevo proyecto de ley, denominado "Ley Orgánica del Estado", habrá de ser sometido a referéndum nacional en un plazo breve, probablemente antes de las próximas navidades. El caudillo, que cumplirá 74 años el próximo 4 de diciembre, leyó personalmente ante el pleno de las cortes un mensaje explicando las motivaciones de la nueva ley. También fue leído el nuevo proyecto.

Los puntos fundamentales de la "Ley Orgánica del Estado" son los siguientes:

— Se reafirma que España es un reino.

— Se declara que el "Movimiento Nacional" promoverá la vida política "en régimen de ordenada concurrencia de criterios".

— Se confirma a Franco la jefatura vitalicia del Movimiento Nacional. Una vez desaparecido el general Franco, la jefatura del Movimiento será desempeñada por el presidente del Consejo de Ministros por delegación del jefe del Estado.

— Se crea por primera vez en el régimen español la figura del presidente del Consejo de Ministros o jefe del Gobierno. Hasta ahora, y desde la guerra española, Franco había desempeñado las jefaturas de Estado y del Gobierno.

— El jefe del Gobierno será designado por el jefe del Estado de entre una terna que le será propuesta por el Consejo del Reino. El mandato del jefe del Gobierno será de cinco años.

— El presidente de las Cortes (Parlamento) será designado por el jefe del Estado también de entre tres nombres que le serán propuestos por el Consejo del Reino. Su mandato será de seis años.

— Los dos vicepresidentes y los cuatro secretarios de las Cortes serán elegidos por el pleno de las Cortes entre los diputados. Su mandato finalizará con cada legislatura.

• Democratizan las Cortes

— Se democratizan las Cortes, dando entrada en ellas a dos representantes de cabezas de familia por cada provincia. Estos serán elegidos por votación directa por los cabezas de familia y las mujeres casadas.

— Se da al jefe del Estado un plazo de un mes para sancionar las leyes aprobadas por las Cortes. Anteriormente no tenía plazo.

— Por primera vez, la ley crea la figura, inexistente hasta ahora de "heredero de la Corona". Se exige que este "heredero" preste juramento de fidelidad a las leyes fundamentales del reino al cumplir los treinta años. La ley no designa el nombre de este "heredero de la corona".

— Se confirma que los requisitos para ser proclamado rey, si el jefe del Estado muere o es declarado incapaz sin designar sucesor, son los siguientes: ser español, varón, haber cumplido los treinta años, profesar la religión católica, ser de estirpe regia, jurar las leyes fundamentales y guardar lealtad a los principios del movimiento nacional.

— En el caso anterior, el Consejo de Regencia, del reino y el gobierno propondrán a las Cortes la persona que, reuniendo esas condiciones, deba ser proclamaba rey. Si las Cortes rechazasen la primera propuesta, se realizará una segunda. Si esta también fuese rechazada se propondrá un regente fijándose la duración de la regencia.

— Para la aceptación de rey o regente se deberá contar con el voto favorable de dos tercios de los procuradores (diputados).

— La ley, en sus disposiciones adicionales, introduce cambios importantes en algunas de las leyes en vigor, destacando la aceptación del espíritu conciliar en materia de libertad religiosa y una democratización de la estructura de la organización sindical.

• Párrafos del Discurso

La ceremonia comenzó a las 5 de la tarde (hora española, 16 GMT). Franco, que vestía uniforme de capitán general del ejército, leyó su mensaje a las Cortes desde el sillón presidencial de la Cámara. La temperatura en Madrid era fría (seis grados). Franco definió a la ley, para la que solicitó aprobación de las cortes, como "una regulación orgánica del conjunto de nuestras instituciones, capaces de funcionar como un sistema orgánico en cualquier situación de las que nos es dado prever".

Enunció a continuación las características de la nueva ley. "Advertiréis los perfiles de nuevos mecanismos y garantías. De acuerdo con nuestro espíritu católico, se ha tenido especial consideración de los perfeccionamientos de la doctrina de la Iglesia, se procede a una amplia democratización del proceso político en la renovada composición de las cortes, del consejo nacional y del consejo del reino y de sus renovadas facultades, se perfecciona el ya muy avanzado estado de derecho en las disposiciones relativas al ejercicio de altos cuerpos consultivos y de control, y por el establecimiento de un amplísimo recurso de contra fuero", dijo Franco.

• Recapitulación de lo Hecho

El caudillo siguió diciendo: "El Movimiento Nacional queda perfectamente definido a la vez, como solera de nuestros principios y levadura del desarrollo político en ordenada concurrencia de criterios. Se establece una sistemática equilibrada de los órganos primarios del Estado y de sus relaciones recíprocas, se perfeccionan y clarifican los mecanismos sucesorios. Se establece un justo poder ejecutivo encabezado por un presidente de gobierno en quien se centran la elección política y administrativa del país. Las Cortes asumen la plenitud de la función legislativa y de control y a través de un consejo del reino que ellas mismas integran en gran mayoría, intervienen en los más altos nombramientos. Las fuerzas armadas asumen la garantía de la seguridad y el orden, así como de la unidad e independencia de la patria. Se prevén las adecuadas medidas de salvaguardia para emergencias graves. La administración local recibe adecuada consideración como corresponde a las entidades naturales y estructuras básicas de la comunidad".

Franco no entró en los pormenores y particularidades de la ley, ya que su texto había sido distribuido previamente a los procuradores (diputados), y el presidente de las cortes, Antonio Iturmendi, procedió a la lectura íntegra del texto del proyecto de ley orgánica. Franco hizo una recapitulación de su obra de gobierno a lo largo de los últimos 30 años.

"Desearía dar con el tono preciso para presentaros una valoración justa de las metas conseguidas. Los que se empecinan en no comprendernos pretenden argumentar que nuestro desarrollo es lógico en la dinámica de la actual civilización tecnológica. Esto pueden decirlo quienes no han conocido la España anterior y no se han encontrado tras una cruenta guerra interior, con una nación sin economía, con las arcas vacías, falta de recursos y privada de toda ayuda exterior. Los que hemos vivido en la España vieja y trabajado desde entonces por levantarla de sus ruinas, en medio de un mundo en guerra, abandonados de quienes podían ayudarnos, sabemos que el resurgir de España, nuestro bienestar y desarrollo es algo conseguido exclusivamente con la re y el esfuerzo de todos los españoles, firmes en su inquebrantable decisión de conseguir en la paz aquello por lo que lucharon en la guerra", dijo Franco.

"Los partidos no son un elemento esencial y permanente sin los cuales la democracia no pueda realizarse. A lo largo de la historia ha habido muchas experiencias democráticas sin conocer el fenómeno de los partidos políticos, desde el momento en que los partidos se convierten en plataforma para la lucha de clases y en desintegradores de la unidad nacional, los partidos políticos no son una solución constructiva, ni tolerable, para abrir la vía española a una democracia auténtica, ordenada y eficaz. Pero la exclusión de los partidos políticos en manera alguna implica la exclusión del legítimo contraste de pareceres.

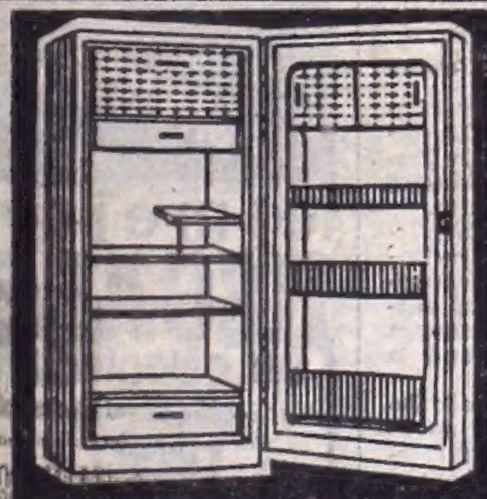

HELADERA
WESTFIELD
DE 10 PIES DE CAPACIDAD
CONGELADOR HORIZONTAL
GARANTIA DE FABRICA POR 5 AÑOS
EQUIPO BLINDADO SILENCIOSO
ULTIMO MODELO 1966 DE LUJO
A SOLA FIRMA - SIN ANTICIPOS
SIN CUOTAS AGUINALDOS

EN 30 MESES DE $ 1.200
PRECIO TOTAL $ 36.000

HECTOR AMADO S. A.
CAPITAL $ 300.000.000.00 m/n.
SALTA 865 - LANUS ESTE
TEL. 241-1350-1691-2054-2337-2907

primer premio
UN MILLON
de pesos para sus vacaciones
gran concurso
ESLABON DE LUJO

BASES: Para intervenir en el Gran Concurso Eslabón de Lujo, retire completamente gratis y sin obligación de compra, en el comercio de artículos del hogar más cercano a su domicilio un VOLANTE-CUPON y llénelo con letra clara o de imprenta, dando respuesta al cuestionario de 12 preguntas. Una vez completado el formulario con sus datos personales y los del comerciante, verifique que el cupón esté sellado por aquél, separe el sector derecho (cupón) por la línea perforada, dóblelo, péguelo y envíelo por correo.

Conserve en su poder el volante numerado. Con él podrá retirar su premio si resulta favorecido.
En el mismo local donde retiró el volante-cupón encontrará las respuestas correctas del cuestionario.
La recepción de los cupones del Gran Concurso Eslabón de Lujo finalizará indefectiblemente el día 16 de enero de 1967. Los premios serán sorteados entre todas las respuestas correctas recibidas, en acto controlado por Escribano Público, el día 20 de enero de 1967. Los favorecidos sólo podrán ganar un premio.

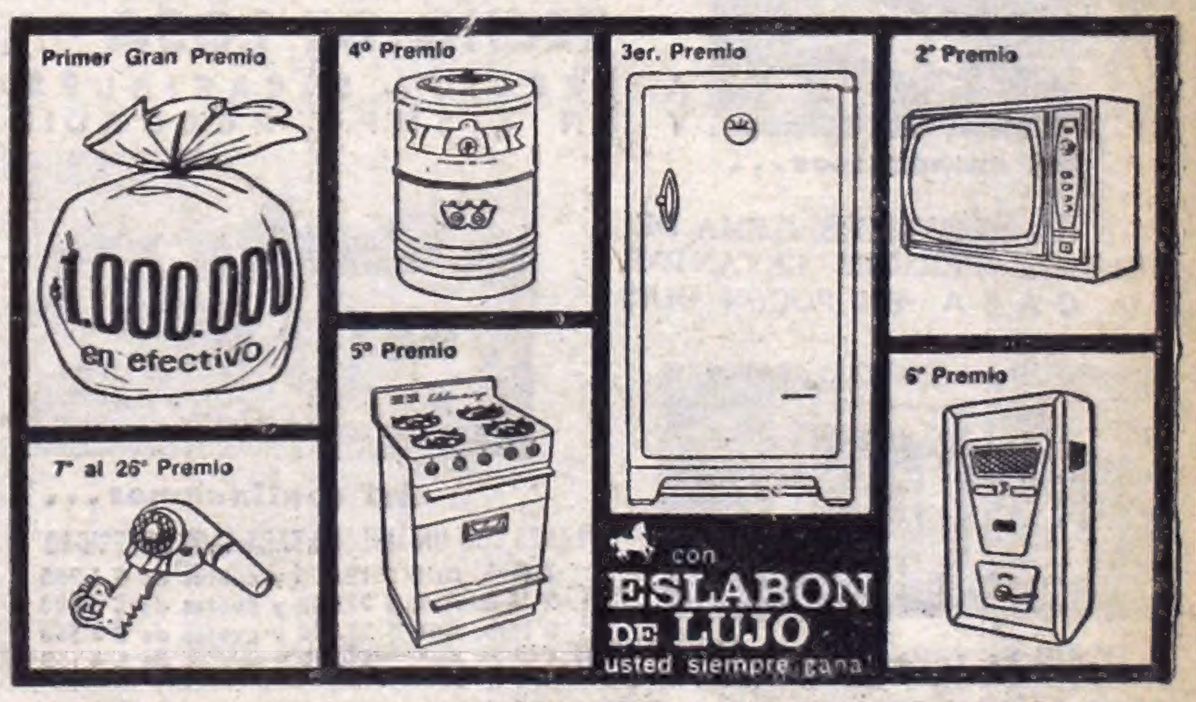

ESLABON DE LUJO
Un eslabón de confort para cada necesidad del hogar.

Con respaldo de SALVO SOCIEDAD ANONIMA

MUERE EN UN ASALTO

Se Resistió y lo Ultimaron los Malhechores

La policía de Villa Madero y empleados de investigaciones de esa zona del Gran Buenos Aires, trabajan desde anoche para identificar y detener a los autores de un atraco en el que ultimaron a un hombre.

El hecho ocurrió en el comercio mayorista de pollos instalado en la calle Crovara 2208 de esa localidad. Eran las 23 horas y solo permanecía en el local el encargado, Héctor Antonio Martín, argentino, de 27 años, domiciliado en Constitución 1561 de La Tablada.

De pronto hicieron irrupción en el local tres hombres jóvenes que empuñaban pistolas, con las que lo amenazaron exigiéndole la entrega del dinero. El empleado dijo que no tenía las llaves de la caja fuerte.

Los maleantes insistieron y trataron de revisarle los bolsillos, a lo que la víctima se resistió. En esas circunstancias, uno de los atracadores le hizo varios disparos con una pistola calibre 45. Acto seguido, los tres emprendieron la fuga y treparon a un auto en el que otro los esperaba y se alejaron a gran velocidad.

Varios vecinos, atraídos por las detonaciones, acudieron en auxilio del herido, que fue llevado rápidamente al hospital, donde falleció cuando lo estaban atendiendo. Solo alcanzó a decir que los asaltantes fueron tres y que se trataba de sujetos jóvenes.

Inmediatamente después se hizo una razzia en la zona y arrestaron a varios sospechosos, pero creen que entre ellos no está ninguno de los responsables del atraco. Estos debieron estar enterados de que habitualmente hay en el comercio fuertes sumas de dinero, pero calcularon mal el momento de dar el golpe, ya que el que tenía las llaves de la caja se retira habitualmente a las 20.

crónica POLICIAL

SERIA INOCENTE EL VAGO DETENIDO POR UN CRIMEN

En la comisaría de la sección 15ª sigue detenido el vagabundo Eleuterio César Godoy, argentino, de 31 años, quien, como informamos en ediciones anteriores, está sindicado como posible autor del asesinato del señor Juan Jesús Monje, español, de 55 años, domiciliado en Charcas 1449, hecho ocurrido en la Plaza Libertad, el 5 del actual. Arrestado al día siguiente del hecho, le secuestraron un revólver con una cápsula vacía. Como se había evadido del Hospicio lo remitieron al mismo, pues en el primer momento se dijo que el arma había sido disparada mucho tiempo antes del crimen.

Pero los peritos, informaron hace unos días que esa era el arma empleada para cometer el crimen y Godoy, que había vuelto a escapar del manicomio, fue localizado en la plaza San Martín, donde merodeaba habitualmente.

Interrogado, negó saber nada del hecho y se expresó en forma incoherente. Se cree que el vagabundo haya encontrado tirada el arma en la plaza, por haberla arrojado al escapar el homicida. Godoy, que tiene sus facultades alteradas, lo recogió sin pensar en ningún momento que la tenencia del revólver lo haría aparecer como presunto asesino.

ANDA EN BICICLETA, UN LADRON SOLITARIO

PASO DEL REY, 22 (De nuestro corresponsal). — La población de esta tranquila ciudad, vive días de lógica preocupación. Ha aparecido en la zona sur un ladrón que actúa a "cara limpia" y en pleno día. Su "estilo" es el siguiente: pasa en bicicleta por determinadas cuadras y cuando ve que la señora sale de la casa, toca el timbre.

—Vengo de la Casa San Lorenzo, de la calle Luján —dice a la desprevenida sirvienta o a algún pibe— tengo que revisar la cocina de gas.

Generalmente cuando llega la señora se encuentra con que el ladrón se ha llevado joyas, dinero, etc.

La denuncia está radicada en el destacamento local, pero mientras tanto, los dueños de casa han organizado una suerte de patrullaje en bicicleta buscando al sujeto para aplicarle su propia ley. Hay indignación y desconcierto por la libertad con que actúa. Es un sujeto fornido, morocho, de aires provincianos; anda en una bicicleta con el manubrio hacia arriba.

ATRACO A UN VECINO Y LO APREHENDIERON

En el barrio de Lacarra al 3700, anoche Manuel Alud, árabe, de 76 años, que vive en el mismo fue asaltado por un sujeto que lo agredió y lo despojó de 850 pesos y una cadena de oro, tras lo cual se dio a la fuga.

El damnificado dio cuenta de lo ocurrido a la policía de la seccional 36ª, que tras una rápida pesquisa detuvo al ladrón y le secuestró lo sustraído. Resultó ser Antonio Silvestre Martínez, que ocupa un rancho en el mismo barrio y que confesó ser autor de otros delitos similares.

• Roba un Auto y Cae Preso

Adalgino Alfredo Caribare, argentino, de 22 años, denunció en la comisaría 7ª que de la calle Azcuénaga, frente al número 44, le habían robado su automóvil.

Poco más tarde, la policía localizó el rodado en la calle Larrea y Bartolomé Mitre. Lo conducía un menor de 15 años, que confesó ser el autor del robo. Dijo que, desde tiempo atrás se dedica a "levantar" automotores, que entregaba después a otro sujeto que le paga por ellos.

• Lo Despojan de su Coche

Carlos Rodríguez, argentino, de 28 años, conducía su automóvil Peugeot, chapa 1230960, cuando al llegar a la avenida General Paz y Rodríguez se le cruzó un Fiat, del que descendieron tres sujetos que, tras amenazarlo con armas, le robaron mil pesos y el rodado.

• Otros Robos a Mano Armada

Juan Sánchez, español, de 47 años, guiaba el automóvil chapa 12919 cuando lo asaltaron tres pasajeros en la Avenida del Trabajo y Emilio Mitre. Hizo la denuncia en la seccional 38ª.

—También fue despojado de su rodado Alberto Camino Mallo, de 32 años, conductor del coche chapa 74254. Dos pasajeros en Araya, frente al número 500, le robaron el rodado y 3.000 pesos.

• Roban Máquinas

La policía de San Justo, con cooperación de la Brigada de Investigaciones de la zona, está realizando activas pesquisas con el fin de identificar y detener a los autores de un importante robo, ocurrido en horas de la noche en la sucursal de la firma Olivetti, en la calle Almafuerte 3192 de esa localidad.

Se llevaron 36 máquinas de sumar comunes, 35 de sumar eléctricas, 21 de calcular eléctricas, 10 devisuma, 2 de escribir y una portátil. El representante de la firma damnificada, Miguel Novellino, valuó lo sustraído en 10.500.000 pesos.

FALSIFICABAN WHISKY EN GRAN ESCALA

ASUNCION, 22 (France Presse). — La policía ha practicado la detención de una banda de falsificadores de bebidas como wisky escocés, la caña paraguaya o tros productos de alcohol.

Uno de los detenidos realizaba frecuentes viajes a Buenos Aires, donde hacía confeccionar etiquetas utilizadas en la presentación de las mercaderías falsificadas, según dijo la policía. "Era una organización montada con todos los elementos requeridos, señaló.

RAZZIA DE QUINIELEROS

Cumpliendo directivas del titular de la Dirección Regional San Martín, inspector general Zabaleta, se llevo a cabo una razzia en todo el ámbito de su jurisdicción contra los juegos

En distintos procedimientos, personal policial detuvo a 80 pasadores y 15 capitalistas, secuestrando planilla con anotaciones de quinielas y jugadas de carreras por 15 millones, así como también cinco millones de pesos en efectivo. Los detenidos quedaron a disposición del juez de turno.

CONFIRMARON UN FALLO

LA PLATA, 22 (De nuestro corresponsal). — José Antonio Díaz, de 23 años, mató a golpes a Hilda Troncoso de Cramer, de 33 años, el 8 de marzo de 1964 en Florencio Varela, en la casa donde ambos vivían en concubinato.

El juez doctor Baudon lo condenó a 10 años de prisión y el fallo fue apelado, pues el defensor señalaba que no estaba demostrado que los golpes que el hombre dió a su amante fueran la causa de su deceso.

Los médicos estudiaron detenidamente el caso y llegaron a la conclusión de que debe atribuirse el foco hemorrágico intracerebral y la bronconeumia final a los golpes. Un físico precario unido a la fragilidad vascular, en una alcoholista hicieron más difícil salvar la mujer.

Los médicos llegaron a esa conclusión después de analizar la historia clínica extendida por los facultativos del Hospital Gandulfo, donde se asistió a la víctima. La misma reflejaba la tarea del neurocirujano y del médico de autopsia. Se trató de establecer por la lextura, si la neumonía total y Bilateral que padeció fue la causante del deceso o si obedeció al foco hemorrágico

Busca Trabajo

Este hombre, Ramón José López, argentino, de 54 años, está albergado con su familia, esposa y dos hijos menores, en un galpón del Ministerio de Trabajo y Seguridad Social, sito en Barros Pazos 3701, casi esquina Lacarra. Tiene la mano izquierda inmovilizada por efecto de una hemiplegía. Pero se encuentra capacitado para desempeñarse como sereno de obras en construcción; encargado de depósito; control de herramientas, camiones, máquinas, etcétera; atención de surtidor de nafta.

Es un argentino que se halla en la mala y tiene familiares a su cargo. Entre los lectores de CRONICA, siempre prestos a tender la mano al caído, puede y debe hallarse el que solucione la situación de este hombre castigado por la adversidad. Ubicarlo en los galpones del Ministerio de Trabajo y Seguridad Social, calle Barros Pazos 3701, Capital Federal.

VARIOS MUERTOS EN ACCIDENTES

LA PLATA, 22 (De nuestro corresponsal). — En distintas localidades de la Provincia ocurrieron accidentes de consecuencias fatales.

En Bolívar, la señorita Irma Jova Silva, al desenchufar un velador, en su domicilio del barrio Villa Diamante, recibió una descarga eléctrica que le causó la muerte

— En Ramallo, Alfredo José Rojas, paraguayo, de 26 años, domiciliado en el campamento SIDECO, se bañaba en costa del Paraná a la altura del kilómetro 324. En esas circunstancias murió ahogado.

—En San Isidro, en la estación Boulogne, el tren 1.434 que corría con destino a Retiro, arrolló a Urbano Ares, argentino, de 25 años, causándole la muerte

VIVIENDAS

CONSTRUIDAS EN HORMIGON LIVIANO

TECHO DE LOSA

A PRECIOS INCREIBLES Y EN TIEMPO RECORDIS

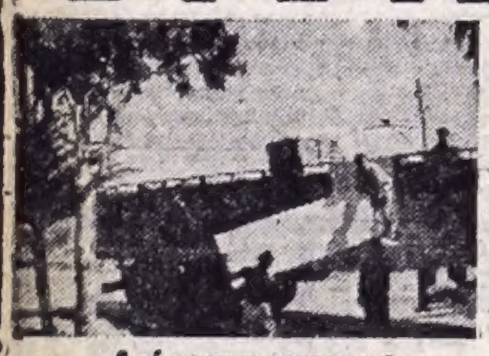

Así empezamos...

NUESTRO SISTEMA DE MONTAJE PERMITE LEVANTAR SU CASA EN POCOS DIAS

Así continuamos...

... Así se termina!

PLANES CON UN MODELO PARA CADA NECESIDAD

1 Hab. Ant. $ 12.600 y cuotas de $ 1.980
2 Hab. Ant. $ 22.000 y cuotas de $ 2.990
3 Hab. Ant. $ 29.000 y cuotas de $ 3.550
4 Hab. Ant. $ 35.000 y cuotas de $ 4.150

PLANES DE VENTA ESPECIALES POR EL SISTEMA DE AYUDA PROPIA — ¡INFORMESE!

Exposición y ventas: VEALAS DE 9 a 20 horas, LUNES A SABADOS INCLUSIVE

• CONSTITUCION: Bdo. de Irigoyen 1157 entre S. Juan y Humberto I
• CONSTITUCION: Bdo. de Irigoyen 1518
• LINIERS: Av. Gral. Paz 10518 esquina Rivadavia, lado Capital
• LA PLATA: 13 entre 527 y 528
• BERISSO: Calle 5 esquina 1

VIVIENDAS "EL COLOSO"

MARSAL

AHORA EL MEJOR CREDITO DEL MUNDO NECESITA

CORREDORES/AS

Para la venta a crédito y sin anticipo de sastrería, bonetería, confecciones, joyería, relojería, radios y otros artículos, en un nuevo y original sistema por el cual la compra puede resultarle gratis al cliente.

Pago de comisión inmediata

AYACUCHO 95

DIVIERTASE EN GRATA COMPAÑIA

BAR NOCTURNO ARNALDO

TALCAHUANO 473 entre Corrientes y Lavalle

20 CARAS BONITAS 20

Whisky $ 150

Abierto de 20 a 4 horas

Déb. Dom. Feriad. 22.30 a 4 hs.

CASAMIENTO?

el mejor REGALO

un calentador

BRAM-METAL

PRACTICO SEGURO ECONOMICO

Y SIRVE COMO ESTUFA

UNA CAPTURA ACCIDENTADA

Un Maleante Estuvo Oculto Dos Horas en un Tanque de Agua

Hace varios días, como informamos oportunamente, la policía de la seccional 1ra. de San Martín procedió a la detención de un menor de 17 años que confesó integrar una banda con otros sujetos y que había intervenido en mas de 50 atracos, en los que obtuvieron 15 millones de pesos.

Se identificó como jefe de la banda a Julio Torres (a) Chivelo o Coco, de 20 años, domiciliado en la casa 69 del Barrio Obrero de Villa Concepción, sujeto que pese a su juventud está catalogado como maleante peligroso y que hace tres meses que salió de la cárcel de Olmos donde cumplió una condena de 6 meses y salió en libertad provisional.

Tras diversas averiguaciones, establecieron que había buscado refugio en el hotel y recreo Universal, ubicado en una isla del Delta, entre los ríos Sarmiento y Gambado. Una comisión policial se trasladó hasta ese lugar tomando medidas para evitar que el maleante consiguiera escapar. Cuando Torres advirtió la presencia de la policía, se ocultó en el techo de la casa y luego se metió en el interior del tanque del agua. Los pesquisantes recorrieron la casa y sus alrededores sin poder localizarlo, pero se quedaron en el recreo y arrestaron a la compañera del maleante, una menor de 17 años, que actuó como entregadora en muchos atracos y a la que apodan Rosita la Pistolera y tiene pendiente un pedido de captura por el juez de menores doctor Ivaldi.

Dos horas después, el acusado, creyendo quizá que los pesquisas se habían retirado, salió del tanque, con sus ropas y calzado chorreando agua. Resbaló en el techo y cayó desde 9 metros de altura, a escasa distancia del lugar donde se hallaban los funcionarios policiales.

Se torció un pie y sufrió otras lesiones, por lo que no pudo seguir escapando. La pareja fue llevada hasta la comisaría 1ª de San Martín, donde Torres confesó que al salir en libertad, buscó a varios menores que lo secundaron y cometió alrededor de 50 asaltos, por más de 15 millones. Robaron 20 autos que usaron luego en los atracos y despojaron a 30 repartidores, cobradores de Segba y comercios. Buscan a los otros integrantes de la gavilla, que están ya perfectamente identificados. La pareja y el otro maleante detenido antes, han sido puestos a disposición del juez en lo penal de menores.

DESTRUYO EL FUEGO UN HOTEL

S. C. DE BARILOCHE, 22 (De nuestro corresponsal). — El hotel Suizo, de la calle Mitre 600 en esta ciudad, fue destruido por un incendio. Las pérdidas se calculan en 20 millones de pesos. Felizmente, no se registraron desgracias personales.

Este establecimiento estaba siendo refaccionado, por lo que, al producirse el siniestro, no había turistas y solo se hallaban los propietarios y personal. Se supone que, a causa de un corto circuito en las instalaciones eléctricas comenzó el fuego que favorecido por el fuerte viento y el hecho de que gran parte de la construcción era de madera, se propagara rápidamente. Concurrieron en el primer momento los bomberos voluntarios de Bariloche, pero, ante el avance de las llamas colaboraron también policías de Río Negro y personal municipal.

Durante varias horas de trabajó intensamente para apagar el incendio que amenazaba propagarse a toda la manzana. En una dependencia del hotel había una caja de caudales que tenía más de un millón de pesos en efectivo, la que fue sacada cuando amainó el siniestro y se recuperó la mayor parte del dinero.

PIDEN AL CONSUL CONTRABANDISTA

FORMOSA, 22 (De nuestro corresponsal). — El recurso interpuesto por el cónsul paraguayo en esta ciudad, mayor Julio Saldívar, que se dedicaba al contrabando en gran escala fue rechazado por la Corte Suprema de Justicia de la Nación. Dictaminó que el Juez Federal de Formoso es competente para actuar en la causa que se le sigue. El acusado había interpuesto el recurso tratando de hacer valer su condición de diplomatico y señalando que su detención podía afectar las relaciones diplomáticas entre Argentina y Paraguay. El alto tribunal afirma que el auto de prisión dictado por el doctor Santos Costas "no vulnera principios del derecho de gentes del derecho internacional, tanto mas, teniendo en cuenta la gravedad del delito imputado".

• Orden de Captura a Saldívar

Señala que el cónsul no tiene fueros diplomáticos cuando se trate de hechos no relacionados con sus funciones y dispone la devolución del expediente al juzgado de origen. En consecuencia, sigue en pie la orden de captura para el contrabandista Saldívar y para cuatro comerciantes de la Capital Federal, que intervenían en sus maniobras dolosas. Dos de ellos están prófugos en Chile y se pediría su extradición.

Por su parte, el mayor Saldívar sigue a cargo del consulado, de cuyo edificio no puede salir, so pena de que se proceda a su inmediata detención.

DESAPARECIDO

En la víspera, de su domicilio sito en Las Heras 430, San Martín, Villa Maipú, provincia de Buenos Aires, desapareció Miguel Angel González, argentino, de 20 años de edad. Sus familiares están desesperados, máxime por tratarse de una persona enferma, con síntomas de enajenación mental, que habla en forma dificultosa. Mide 1,50 de estatura. Cualquier información sobre su paradero, suministrarla a la dirección apuntada o a la comisaría primera de San Martín.

LA ODISEA DE UN NOBLE CABALLITO

LA PLATA, 22 (De nuestro corresponsal). — Un episodio insólito se registró en la víspera en la vecina localidad de Berisso, pero de paso dejó la grata comprobación de lo que es capaz el hombre cuando actúa bajo los dictados de su corazón.

Eran alrededor de las 20 cuando un equino de propiedad de Rubén Risso cayó a un pozo existente en las proximidades de la calle Baradero, que sirve de depósito de alquitrán perteneciente a una empresa pavimentadora. El buen amigo del hombre, con más nobleza que habilidad, comenzó a hundirse lentamente en el espeso líquido. En determinado momento, cuando del equino emergía únicamente la cabeza, Risso recabó la presencia de los bomberos voluntarios. El hombre, impotente para hacer algo concreto en favor de su pingo, se hallaba bajo los efectos de un lógico nerviosismo. Los bomberos llegaron al lugar y comenzaron la tarea de extraer parte del alquitrán, a la vez que colocaban adoquines bajo el noble bruto para evitar se hundiera del todo.

Mientras se cumplía el operativo un numeroso público se había congregado, colaborando en la medida de sus posibilidades para salvar al equino. Finalmente, con un camión grúa del cuartel central de bomberos, el animal pudo ser extraído de su incómoda situación. Un cerrado aplauso rubricó la eficaz acción de los bomberos. Posteriormente, ya en la medianoche, se endureció el alquitrán sobre el cuerpo del equino por efecto de la disminución de la temperatura. Pero todo salió bien. Y el hombre se reencontró con su leal compañero.

GRATIFICARE
La devolución de documentos de coche, extraviado el día 11 en taxi Siam Di Tella tomado en Viel y J. B. Alberdi hasta Sarmiento y Salguero. Cualquier información CORRIENTES 2372, 1º piso, Dto. 3 - T. E. 48-7353
Sr. DAYAN

AGREDIO A SU NOVIA: ESTA PRESO

Lidia Cornetti, argentina de 30 años, domiciliada en Lafinur 3200 y Carlos Gerez, de 38 años, mantenían relaciones amorosas, pero la joven, a raíz de unas incidencias, decidió poner fin al noviazgo.

Así se lo comunicó anoche a Gerez quien subió tras ella hasta las habitaciones que ocupa en el primer piso de dicha finca. En determinado momento, extrajo de entre sus ropas un revólver con el que le apuntó. La joven comenzó a forcejear con él y le hizo soltar el arma, que por la ventana cayó a la calle. Vecinos que oyeron los gritos de la mujer avisaron a la policía y un agente de la 23ª, intervino en el preciso instante en que el despechado galán atacaba a su ex novia con una navaja sevillana. Fue desarmado y detenido y se le sigue proceso por violación de domicilio y agresión.

PARA CALMAR VIEJOS DOLORES

Son muchas las personas que cuando tienen dolores en los hombros, piernas y brazos, recurren a las fricciones con Aceite Esmeralda Moone para quitarlos y sentirse bien. Su alta concentración y fuerte poder penetrante hacen que solo se necesiten unas gotas en cada aplicación, durando cada frasco mucho tiempo. Pida Aceite Esmeralda Moone en la farmacia

CREDITODO

NO ESPERE MAS. LE FACILITAMOS EL DINERO QUE USTED NECESITE
Compre su casa; su automóvil; su camión; su tractor; su taxi, nuevos o usados. Construya su silo; su galpón; su casa campo; su consultorio; su oficina con un
CREDITODO
AL 8 % DE INTERES ANUAL
Planes adecuados a su presupuesto. Adjudicaciones mensuales de los créditos. Lista de beneficiarios a su disposición. Compre al contado y pague a largos plazos al 8 % de interés anual mediante CREDITODO, la empresa del crédito total.
BERNARDO DE IRIGOYEN 190
(esq. ALSINA) 2º piso - Oficina 16 - Cap. Fed.
Aut. Dto. P. E. N. del 15-1-64 Nº 001689 y Pl. aprob. M. de E. y J. N. Resol. Nº 002343 del 5-12-63
INFORMES: PERSONALMENTE O POR CARTA
HORARIO: de 9 a 19.30 Hs. Sábado: de 9 a 12.30 Hs.
ENVIAMOS REPRESENTANTE
ENVIE HOY MISMO ESTE CUPON
Nombre y apellido .....
Domicilio .....
Localidad .....

llegó!.. LA HORA DE LA VERDAD..!

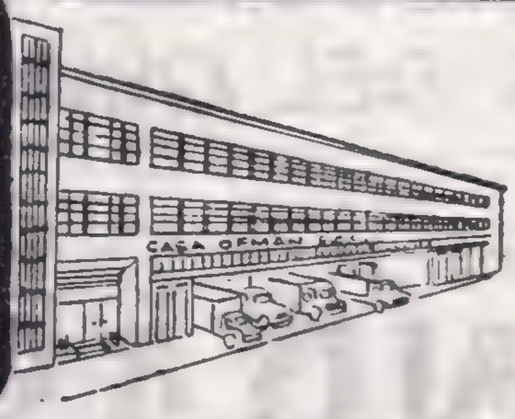

CASA ofman
de José Ofman e hijos S. A. C. I. - Gavilán 1750/56/58
La Empresa que mas muebles produce y vende en el país
DESIGNA DISTRIBUIDOR de su línea completa de muebles para Capital y Gran Buenos Aires exclusivamente a
Maderera del Plata Ind. y Com.
CUCHA CUCHA 1480 frente Av. SAN MARTIN al 1600
...y esta es la verdad!

Juego de dormitorio estilo NORDICO totalmente construido en guatambu seleccionado Lustrado al Duco Termico
COMPUESTO DE: 1 cama de dos plazas con 2 mesas de luz adosadas
1 elástico de madera movible, con piecera y largueros
1 cómoda 1,50 m de 4 cajones y 1 puerta.
1 espejo biselado con marco
3 tapas de cristal para cómoda y mesas de luz
1 colchon de poliester de 1,30 x 1,90 m
1 almohada de poliester de 1,30 m
1 sillon puf tapizado en Taslan
Herrajes de bronce
PRECIO VERDAD!

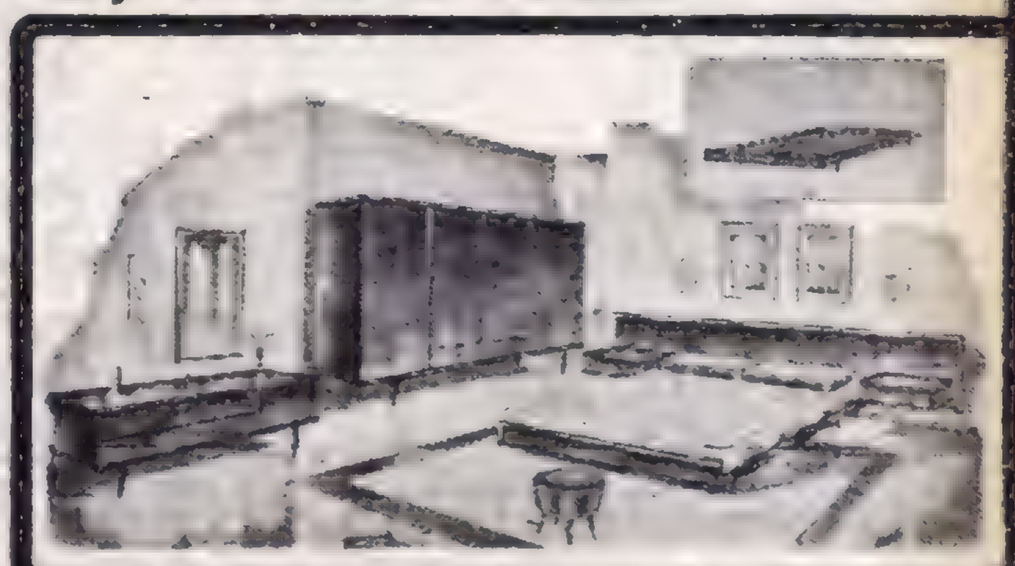

$ 43.000

Hasta la Entrega: $ 11.000.-
Saldo en 8 cuotas de $ 4.000.- mensuales
El mismo juego con Ropero de 2,20 m. totalmente desarmable
$ 69.500.-
SIN INTERES NI RECARGOS — Entrega a domicilio gratis
Visítanos y compruebe esta VERDAD y 700 VERDADES MAS

SILENCIOSO DESFILE ANTE LA SEPULTURA DEL MARTIR

WASHINGTON, 22 (Associated Press). — A veces los visitantes desfilan con ritmo militar; otras con el rápido y vivo paso de los escolares, y en ocasiones en la forma contemplatia de ciudadanos reflexivos. Todos vienen en grandes grupos a la tumba de John F. Kennedy, de cuyo asesinato se cumple hoy el tercer aniversario. Se calcula que más de 16 millones de personas han subido la pendiente sembrada de hierba del cementerio nacional de Arlington hasta la tumba del presidente Kennedy y dos de sus hijos.

En las primeras semanas, el número diario de visitantes fue de más de 50.000. Ahora es de cerca de 15.000 diarios, aunque en días de primavera o templados del otoño, o de asueto, se eleva a varios millares más. Los visitantes a veces aguardan en fila una o dos horas. No hace mucho, el promedio de las ceremonias de colocación de ofrendas florales señaladas era de 15 al día.

Un nuevo sepulcro de granito y mármol, autorizado por el Congreso, está próximo a su terminación. La simple tumba perfilada por una cerca de estacas blancas de poca altura hace hoy contraste con el brillante mármol del nuevo sepulcro, a poca distancia.

El panteón, al cual serán trasladados a comienzos del año próximo los restos de Kennedy y sus dos pequeños hijos, comprende un paseo circular de más de 60 metros de diámetro, y un muro de granito que lleva grabadas inscripciones de fragmentos del discurso de Kennedy al tomar posesión de la presidencia, el 20 de enero de 1960.

La llama eterna encendida por la viuda del presidente asesinado en sus funerales, será trasladada al nuevo sepulcro y permanecerá como su símbolo central. La llama se ha apagado en ocasiones, pero la nueva que se instalará en el panteón es a prueba de vientos con fuerza de huracán y de tormentas de lluvia.

John Carl Warnecke, arquitecto que diseñó el monumento funerario, trató de mantener la máxima sencillez compatible con su costo de más de dos millones de dólares. Una placa a nivel de la tierra identificará la tumba del presidente y la de sus hijos, Patrick Bouvier Kennedy y Baby Girl Kennedy. En la placa del presidente será grabada esta inscripción: "John Fitzgerald Kennedy, 1917 - 1963".

La llama perenne puede ser vista en noches claras desde el monumento a Lincoln, situado del otro lado del río Potomac, a dos kilómetros o poco menos.

En su nueva localización, la tumba y la llama estarán en una línea recta desde el monumento de Lincoln a la mansión de Cutislee, en la cresta de la colina que domina el cementerio, construida en 1802 por George Washington Parke Custis, nieto adoptivo de George Washington.

Miles de recuerdos han sido dejados sobre la tumba de Kennedy en estos tres años que dan idea de los sentimientos de la gente que visita el lugar y de sus emociones. Los zapatos de un bebé, una medalla religiosa, una flor roja, boinas y gorras militares, una hoja arrancada de una Biblia con un pasaje señalado, son parte de las ofrendas se retiran y se envían a la Casa ofrendas se retiran y envían a la Casa Blanca.

Los importantes y famosos, reyes y emperadores, los ciudadanos comunes y anónimos han concurrido al lugar.

¿Qué los inspira? Muchos motivos.

Un autobús cargado de niños llega, en su recorrido turístico por Washington. Se agrupan riendo y charlando, con las cámaras pendiendo del brazo.

Un grupo de monjas da vuelta a la tumba, solemne y silenciosas. Una mujer visita la tumba bajo un aguacero. Dice a un trabajador del cementerio: **"He venido desde Canadá para ver esta tumba y ni la lluvia ni nada me detendrá ahora".**

Otra visitante, al preguntársele el motivo de su presencia ante la tumba, dijo de Kennedy: **"Era un hombre privilegiado. Murió dmasiado joven, innecesariamente. Eso me obsesionó sumamente. Quise venir y ver el sitio donde está sepultado".**

Casi todos los que acuden solos, se ven pensativos o tristes al acercarse a la tumba. Muchos enjugan una lágrima.

AUN SE DISCUTEN LOS DETALLES DEL CRIMEN

WASHINGTON, 22 (France Presse). — El tercer aniversario de la muerte de Kennedy es dominado por la controversia sobre las circunstancias de su asesinato.

Todo comenzó hace unos seis meses con la publicación de una serie de libros que ponen en duda las conclusiones de la comisión Warren que investigó el crimen y de la teoría del asesino solitario y loco (Lee Harvey Oswald).

El debate acaba de alcanzar proporciones nacionales con la publicación por el semanario "Life" de un artículo basado en el testimonio del gobernador de Texas, John Connally, y donde se reclama la reapertura de la investigación.

Connally, cuya declaración fue corroborada por su esposa que se hallaba a su lado, y por el primer informe del FBI, está absolutamente convencido que fue herido por un disparo hecho después del primer proyectil que alcanzó a Kennedy, y no por la misma bala, como lo afirma el informe Warren.

Según una película tomada por un espectador, Connally fue herido 2 segundos y 3 décimos después del primer impacto que alcanzó a Kennedy. Este tiempo es justo el máximo de velocidad a esperar del tipo de arma que empleó Oswald. Por lo que los expertos consideran que hubo más de un tirador.

La agencia de prensa "United Press International" negó valor a la foto publicada por la revista mensual "Life", en la que se veía a un hombre apuntando a Kennedy desde una loma. La agencia señaló que los detalles de la foto son indescifrables.

"Esquire" publicó también el testimonio de otro espectador que afirma haber escuchado 4 disparos, en lugar de tres señalados por el informe Warren, uno de los cuales disparado desde la loma.

El decano de los corresponsales de la Casa Blanca, Merriman Smith, publicó ayer un artículo donde recuerda que él se encontraba a 15 metros de Kennedy y que solo escuchó tres tiros, bien espaciados, ni uno más.

Su testimonio es apoyado por el del agente secreto Clint Hill, que saltó sobre la parte trasera del coche presidencial para socorrer a Jacqueline Kennedy.

Kilduff está, sin embargo, convencido que los disparos fueron tres y que el asesino fue uno solo.

Smith, que se jacta de una cierta experiencia en materia de armas de fuego y de ser tirador calificado, ataca otro argumento frecuentemente señalado por los detractores del informe Warren, y sostiene que la precisión del tiro de Oswald no tiene nada de extraordinario.

JACQUELINE PASO LA JORNADA EN SU RETIRO

NUEVA YORK, 22 (ANSA). — Al cumplirse hoy el tercer aniversario del asesinato del presidente norteamericano John F. Kennedy, miles de norteamericanos acuden al cemerterio nacional de Arlington, donde reposan sus restos, para rendirle homenaje. En todo el país se efectúan ceremonias conmemorativas, sobre todo en las escuelas que llevan su nombre.

Jacqueline Kennedy, esposa del presidente desaparecido, pasará el día en retiro, como hizo en el primero y segundo aniversario del viernes de luto en Dallas, Texas.

La viuda Kennedy manifestó el deseo de que algún día norteamérica conmemore el aniversario del nacimento de Kennedy, en lugar del día de su muerte. Pero seguramente, pasarán muchos años antes de que ella pueda ver realizado su deseo. El tema del asesinato del presidente Kennedy es aún altamente emocional y discutido.

Precisamente ahora han surgido nuevos interrogantes sobre el asesino o asesinos. Varios libros y numerosos artículos de revistas —algunos de ellos firmados por autores serios sinceramente interesados en aclarar el caso, otros por interés de escándalo y dinero— han aparecido en las últimas semanas en Estados Unidos. Muchos de los artículos más sensacionales han sido reproducidos por diarios y revistas de todo el mundo. Entre las revistas que han replanteado el caso figura el semanario "Life".

• Día de Rutina

AUSTIN, Texas, 22 (Associated Press). El presidente Johnson pasará otro "día estrictamente de rutina" en su hacienda texana, en el tercer aniversario de su ascenso a la presidencia, al ser asesinado John F. Kennedy, en 1963.

Este informe provino del secretario de prensa, Bill D. Moyers, quien dijo lo mismo ayer. Esto significa que Johnson no podrá recibir visitantes oficiales, pero no excluye otras tareas como leer informes que llegan de Washington o telefonear a altos funcionarios de la nación.

DALLAS:

Cada día tienen más vigencia las dudas acerca de Para el hombre de la calle, a Kennedy lo mataron esas que siempre viven para medrar y están de espa

POR UN IDEAL. John Fitzgerald Kennedy, asesinado en Dallas el 22 de noviembre de 1963. Sus nuevas concepciones, al lesionar poderosos intereses, hicieron precipitar su muerte.

EN un mundo de ava los minutos crean n venir del hombre, Kennedy", habla por gue teniendo en el de seres, la incred ciales del asesinato dos. La línea deductiva kilómetros de distancia informes) necesariamente lo esencial en este caso los poderosos de su tie Fitzgerald Kennedy. Ma en actitudes y en lengu so de tanto poder pue clase y, por ende, de es

Cuando la noticia se dista (cabe asegurarlo) berlo matado?". A lo reflexión más cuerda mataron...".

De ahí que —salvo veredicto inicial de la rápida investigación, expresión parcial del co

• El Crimen del S

Según se recordará, nedy llegaba a Dallas, reaccionaria) de Texas, lo acompañaban su esp de aquel Estado, Conally vetusto edificio llamado L paros (jamás se aclaró Kennedy llevarse la ma Conducido al Parkland norteamericano fue some ca. Poco después se anu gún el informe— le hab corbata", otra había pene cabeza". Los médicos, ad habían provenido uno de

Poco después de o Lee H. Oswald, ex "matu en Rusia. Oswald (que in se de La Casa del Libro, disparado con un fusil timó (se dijo) de un tiro bía arrestado.

Luego, el 24 de no visión que captaban la suelo del Departamento pistolero y a su vez in blancas y, sin duda, tr apuntando fríamente al conducido esposado— le después Oswald moría ras antes falleciera John

Hoy, como hace tr hallar a una persona ra mita que los hechos fu den de que la mano que eso: una mano, porque e

NUEVE RAZONES

Un audaz principio penalista (que sirvió de base a la famosa película "Todos somos asesinos") establece que la única manera de que la ley traduzca el inminente sentido de justicia que debe nutrirla, es **juzgando al asesino en función de su víctima.** Y ello es porque **siempre** el asesino tiene una justificación, que aunque la sociedad no la admita, es la que lo impulsó al crimen. Esa **justificación**, se la da la propia víctima: "La maté porque...", es la inevitable frase inicial de toda confesión en tales casos. Y ahora la pregunta que de nuevo se actualiza en los Estados Unidos (y por reflejo, en el mundo): "¿Por qué Lee Oswald tuvo que matar a John Fitzgerald Kennedy?". Hay **nueve poderosas razones**, entre otras muchas adicionales, para suponer que Lee Oswald no hubiera podido responder jamás a esa pregunta... Por otra parte, el influyente semanario norteamericano "Life" acaba de señalar que "Existen las dudas razonables y turbadoras de que Lee Harvey Oswald haya sido el único autor del magnicidio". Y luego subraya: "El interés nacional exige que sean aclaradas estas dudas".

• Reportajes Para Morir

Después que el pistolero a sueldo, traficante de drogas y obviamente presumible tratante de blancas Jack Ruby asesinara a Lee Oswald en las propias narices de los numerosos custodias policiales, tres personas entrevistaron, en el propio departamento a Ruby, y a un amigo de éste, llamado George Senator. Eso ocurría el 24 de noviembre de 1963. Y las tres personas eran: Bill Hunter, periodista de "The Long Beach Press Telegram"; Jim Koethe, del "Times Herald", de Dallas, y Tom Howard, un abogado también de Dallas.

BILL HUNTER, cinco meses después de la entrevista, se encontraba una mañana en la sala de periodistas del departamento de policía de Long Beach, cuando de pronto ingresaron a la sala dos policías. Uno de ellos disparó un tiro de revólver que partió el corazón a Hunter. "Se me cayó el arma y se disparó sola", dijo el policía, pero cuando el peritaje de la presunta trayectoria de la bala lo dejó "pagando", cambió el libreto: "Resulta que habíamos apostado con mi compañero quién era más rápido en desenfundar su arma... y al sacarla salió un disparo...". El otro policía, por su parte, dijo: "Puede ser que sea así; yo estaba de espaldas...".

JIM KOETHE murió de un golpe fulminante de "karate" en la garganta cuando se encontraba en el baño.

TOM HOWARD murió, aparentemente a causa de una deficiencia cardíaca. En el hospital al que fuera conducido aún con vida "por un amigo" que jamás apareció no se le practicó la autopsia.

WARREN REYNOLDS era un testigo que afirmó que el vigilante Tippit no fue asesinado por Lee Oswald. "Seguí más de una cuadra al criminal", habría dicho, agregando más tarde ante detectives del FBI que ese hombre no se parecía a Oswald. Dos días después, Reynalds era herido de un tiro en la cabeza. Detenido Darrel Wayne Garner como sospechoso, sostuvo que a la hora de ser herido Reynod, él se encontraba en una habitación junto con

NANCY JANE MOONEY, veterana bailarina de strip-tease y ex empleada de Ruby, ésta ratificó tal declaración, pero... por las dudas... dos meses después era detenida por escándalo y hallada ahorcada dos horas después, en su celda. Reynalds por su parte, recuperado de la herida

HERIDA AUN ABIERTA

...s densos informes. ...scuras fuerzas, de ...as a la humanidad

...nte suceder de hechos; donde... ...s posibles etapas para el de... ...inalterable vigencia del "tema ...solo de la dimensión que si... ...ón y en la mente de millones ...d acerca de las versiones ofi... ...presidente de los Estados Uni... ...ombre de la calle (a miles de ...sitios, testigos, testimonios e ...be reducirse a lo esencial. Y ...a magnitud que a los ojos de ...odría haber ido teniendo John ...d peligrosa que se expresaba ...anunciadores del posible oca... ...micamente al servicio de una ...s a la humanidad.

...de las teletipos; ningún perio... ...preguntó: "¿Quién pudo ha... ...luego del estupor, surgió la ...pudiera pedirse: "... Y lo

...á pulir argumentaciones— el ...a, tras su sorprendentemente ...a ser para todas una mera ...pt.

...o

...2 de noviembre de 1963, Ken... ...udad más importante (y más ...el automóvil en que viajaba ...Jacqueline, y el gobernador ...l llegar el coche frente a un ...Casa del Libro, se oyeron dis... ...ta, ahora cuantos) y vióse a ...al cuello y caer de costado. ...horial Hospital, el mandatario ...a una intervención quirúrgi... ...ba su deceso. Una bala —se... ...herido "debajo del nudo de la ...do "por el lado derecho de la ...s, revelaron que los disparos ...elante y otro desde atrás...

...lo el asesinato, era detenido ...que había estado varios años ...almente había logrado alejar... ...de uno de cuyos pisos habría ...no con mira telescópica) ul... ...pistola al policía que lo ha...

...e, ante las cámaras de tele... ...na desarrollada en un sub... ...tral de Policía de Dallas, un ...mante policial y tratante de ...tante de drogas, Jack Ruby, ...ómago de Oswald —que era ...paró un certero balazo. Poco ...l mismo hospital en que ho... ...zgerald Kennedy.

...años, sigue siendo imposible ...blemente equilibrada que ad... ...así, de simples, y que no du... ...o los disparos apenas si fue ...ebro estaba en otra parte...

LOS MUERTOS NO HABLAN. Instante en que ante un policía, evidentemente conocedor del plan, Jack Ruby, un "gangster" de Dallas, ultima de un balazo a Lee H. Oswald en plena central policial.

CUATRO PRESIDENTES Y UN SOLO FATAL DESTINO

Cuando Theodore McKeldin, alcalde de Baltimore (la más grande urbe y la más próxima a la ciudades típicamente sureñas) se enteró del asesinato de John Fitzgerald Kennedy, exclamó con sombrío acento: "Esta es la peor calamidad que ha caído sobre el Sur desde el asesinato de Lincoln. En ambos casos un hombre llamado Johnson sucedió al presidente: Andrew Johnson en el caso de Lincoln, y ahora Lyndon Johnson, lo cual viene a aumentar el amargo cáliz

De todos modos, cabe recordar que tras la detención de John Wilkes Booth, el asesino de Lincoln, sobrevino, a poco la de sus cómplices en la conspiración: Lewis Thornton Powell, sureño, deficiente mental, designado para asesinar a la misma hora a William H. Seward, secretario de Estado (a quien logró herir de dos puñaladas); Mary E. Surrat, dueña de una pensión donde se reunían los conspiradores; David E. Herold, dependiente de farmacia que acompañó a Booth en su huída; George Atzerolt, que debía matar al vicepresidente... Recordemos que Booth fue capturado y asesinado por uno de los hombres encargados de capturarlo.

El siguiente mandatario norteamericano asesinado fue James A. Garfield, ultimado a balazos. El autor, Charles J. Guiteau, era un político frustrado...

El 6 de setiembre de 1901, mientras el presidente McKinley que se hallaba recorriendo la exposición agrícola de Buffalo, procedía a recibir los saludos de numerosos productores, al llegar junto a uno que no le tendió la diestra, se halló con que el desconocido, en cambio, le disparó un tiro en el pecho y otro en el abdómen. McKinley murió ocho días después. Su matador, León Czolgosz, hijo de polacos, era anarquista.

GRAVE REVELACION

WASHINGTON, 22 (Associated Press). — El único ayudante de prensa de la Casa Blanca, testigo del asesinato del presidente John F. Kennedy en Dallas, Malcolm M. Kilduff, dijo anoche que el informe de la comisión Warren estuvo acertado al considerar a Lee Harvey Oswald responsable único del crimen. Pero Kilduff dijo que la comisión erró al informar que una sola bala atravesó el cuello de Kennedy y luego hirió al gobernador de Texas, John Connally.

Kilduff confirmó que hubo fricciones entre un grupo de allegados a Kennedy y los de Lyndon B. Johnson en el avión que transportó el cadáver de regreso a Washington. **"Considero que sucedieron cosas, especialmente en el avión de regreso, que puedan resultar embarazosas, tanto para los Kennedy como para los Johnson"**, dijo Kilduff. Se negó a describir los sucesos a que se refería.

El ex funcionario auxiliar de prensa de la Casa Blanca agregó que como resultado directo de la tensión del momento, **"algunas de las antiguas heridas de 1960 se reabrieron, se enconaron y se volvió a pensar en ellas"**. Kilduff se refería a las divergencias resultantes de las aspiraciones presidenciales encontradas entre Kennedy y Johnson, y al proceso que culminó con la postulación del primero por la convención demócrata y la selección por parte de éste de Johnson como su compañero de fórmula.

Pero Kilduff dijo que el presidente Johnson "continuó demostrando" a bordo del avión, después de haber asumido la presidencia, preocupación y atenciones hacia la viuda de John F. Kennedy y los miembros de la familia Kennedy. **"No hubo falta de delicadezas por su parte, como han sugerido otros en el asado reciente"**, dijo Kilduff. En una entrevista grabada para ser transmitida por radio y televisión por la Westinghouste Broadcasting Co., en la víspera del tercer aniversario del asesinato de Kennedy, Kilduff descartó como "pura basura" las especulaciones que ponen en duda la conclusión básica de la comisión Warren.

Al señalar que la bala que hirió a Connally le atravesó el hombro, las costillas, una muñeca y el muslo, Kilduff agregó: **"El informe de la comisión Warren muestra una bala, una bala perfecta, y he hablado con expertos en balística, quienes dicen que no es posible que una bala atraviese un cuerpo en esa forma y salga en condición perfecta"**.

Kilduff dijo que ha hablado con Connally, quien está de acuerdo en que "fue herido por un balazo que no fue el primero", y señaló que "el gobernador dijo que escuchó el primer disparo y se estaba dando vuelta para mirar hacia atrás, cuando fue alcanzado". Connally estaba sentado enfrente de Kennedy.

"En realidad —dijo Kilduff— **he recibido información de la mayor autoridad de que fragmentos de la bala están todavía incrustados en la pierna del gobernador Connally. De forma que no sería posible, como ha declarado la comisión Warren, que la bala saliera íntegra, como se dijo que salió".**

...PARA NO CREER

citado de nuevo por la policía, no vaciló en modificar su declaración. "Sí; en verdad era Oswald el hombre a quien vi matando al agente Tippit", dijo.

HENRY THOMAS KILLAM, esposo de una bailarina (Wanda Joyce Killam) que había conocido a Ruby a poco de que éste se instalara en Dallas, en 1947, trabajando desde entonces en el cabaret del pistolero, fue interrogado numerosas veces por la policía, en razón también de que Wanda era muy amiga de John Carter, inquilino del edificio de avenida Beckley Norte 1026, donde vivía Lee H. Oswald. Lo importante (y lo peligroso, por lo visto) era poder establecer que Oswald y Ruby se hubieran visto antes del asesinato de Kennedy. Lo cierto es que Killam, atemorizado con tantas citaciones, se fue a Pensacola, Florida, desde donde un buen día llamó a su mujer. "¡Encontré trabajo!", le comentó muy eufórico. **Al día siguiente era hallado en la calle, muerto de un feroz tajo en la garganta.**

DOROTHY KILGALLEN, famosa periodista norteamericana, había logrado la dificilísima, casi imposible, exclusividad de una entrevista con Ruby en el propio despacho del juez Joe Brown. Según el sensacional reportaje, Ruby le informó que había confesado al presidente de la Corte su enorme miedo de decir la verdad acerca de las causas reales de su participación en la muerte de Oswald. "Solo si me trasladan a Washington hablaré", habría dicho... Quince meses después de publicar su reportaje, Dorothy Kilgallen fue hallada muerta en su departamento. "Ingirió somníferos", dijo la policía, pero los médicos rechazaron esa afirmación.

LEE BOWERS, ferroviario, a cargo de una torre de observación ubicada a un par de cuadras del puente debajo del cual debía pasar la comitiva presidencial, anotó en su libreta los detalles más salientes que pudo observar antes, durante y después de ocurrido el asesinato. Algo alejada de la torre, pero bien visible, estaba una playa de estacionamiento destinada exclusivamente a policías que trabajaban en un local cercano y cuyo acceso, por lo demás, había sido clausurado dos horas y media antes del paso de la comitiva. Veinte minutos antes de que ésta llegara, un automóvil (con chapa de otro estado) fue autorizado a penetrar en la playa; dio una vuelta por el lugar y se alejó. Poco después ingresaba otro coche (con chapa de Texas), cuyo conductor tenía un micrófono junto a la boca. El rodado dio varias vueltas y también concluyó por alejarse. Finalmente vino otro automóvil (también con chapa de otro estado), y Bower afirmó que el vehículo estaba allí cuando sonaron los disparos... Y que otras dos personas, aparte del conductor, estaban a unos metros, semiocultos en la arboleda... Pues bien, Lee Bowers **murió cuando, al volante de su auto, la máquina se estrelló contra un muro...**

WILLIAM WHALEY, taxista, que condujo a Oswald desde una calle próxima al Depósito de Libros (de allí se hicieron los únicos disparos contra Kennedy, según las conclusiones oficiales) hasta un lugar situado a escasa distancia de donde el agente Tippit habría de ser muerto por Oswald, trasladó a su libreta de anotaciones (obligación de todo taxista) la secuencia del viaje. Tomando esos apuntes como base se llegaba a la turbadora conclusión de que, por razones de tiempo, Oswald no pudo ser el autor de los dos crímenes. Whaley, "visitado" por la policía, terminaría admitiendo la posibilidad de que pudiera haberse equivocado en sus anotaciones. **Dos años después hallaba la muerte en un accidente automovilístico...**

AVISOS AGRUPADOS

DESPIDOS

• Consultas Gratis

Doctor S. CASAMENTO

PARANA 720 - PISO 2º

HORARIO CORRIDO DE 8 A 20 HORAS

TRABAJADORES

CONSULTAS GRATIS

CUALQUIER GREMIO TRAMITES RAPIDOS - ADELANTAMOS GASTOS - ASESORIA GREMIAL Dr. CONVERTI

Horario de 7.30 a 20 hs. - CORRIENTES 2264, piso 11, Of. 51, esq Pasteur. (A la salida estación Pasteur Subte. Chacarita)

DESPIDOS

CONSULTAS GRATIS - PAGAMOS GASTOS
Dr. FCO. LUDEVID
LAVALLE 1390, 5º piso Of. 4 T. E. 46-7538
De 8 a 20 horas

CLUB ATLETICO RIVER PLATE

ASOCIACION CIVIL

COMPRA DE UN INMUEBLE PARA DIRECCION Y ADMINISTRACION

El C. A. River Plate desea adquirir en propiedad un inmueble en la Capital Federal, para sus oficinas de Dirección y Administración, con una superficie mínima cubierta de 1.000 m2. en el radio comprendido por las calles: Libertador Gral. San Martín, Leandro N. Alem, Paseo Colón, Belgrano, Entre Ríos y Callao. Las propuestas deberán presentarse en sobre cerrado lacrado en Suipacha 574, piso 1º y serán abiertas en acto público el 9 de diciembre de 1966 a las 19 horas.

Para informes dirigirse a la Gerencia del Club.

DINERO EN EL ACTO — Talcahuano 287 - De 9-12 y 15-19 hs. CON o SIN RETENCION, sobre artículos del hogar, maquinarias en general, oro, alhajas.

DINERO — SOBRE ORO, orfebres, alhaj., máqs. de oficina y grabadores GRAL. HORNOS 8, 1º P., Dto 1. T. E. 36-1421 Frente a CONSTITUCION — De 13 a 19 horas

Dinero en Plaza Flores, c/fac.

Operación directa de su casa, no somos vendedores (V. ofrecemos coser, pianos, combin., etc. — R. FALCON 2532 — T. E. 61-6406

DINERO EN EL ACTO — Con o SIN RETENCION sobre alhajas, pólizas oro, artículos del hogar, máquinas, pieles. De 9.30 a 13 y de 15.30 a 20 hs. "COMERCIAL SARMIENTO" — SARMIENTO 1215, 2º "9" —T. E. 46-5339—

CITROEN 66

Poco usó, $ 890.000 y facilidades 36 meses. Paraguay 400 - 31-5365

DORMITORIO COMPLETO DE OCASION $ 18.500 CORRIENTES 3157

DINERO EN 10 MESES a empleados. Créditos "MECA" LAVALLE 930, 3º piso Compra de carnets de créditos

MORENO MUEBLES

OFRECE!!!

Living 3 piezas desde!! ..... $ 1.500.—
Sillas desde!! ..... „ 200.—
Cocina Americana 2 piezas!! ..... „ 7.990.—
Dormitorio!! ..... „ 14.900.—
Comedor!! ..... „ 5.500.—

MUCHAS OPORTUNIDADES MAS!! VEALAS ¡¡VALE LA PENA!!

José María Moreno 245 Buenos Aires

CHALETS

Paredes de material, techos de tejas, ventanales panorámicos instalación eléctrica y sanitarios

25 % A LA POSESION Y SALDO con CREDITO OTORGADO con FINANCIACION BANCARIA.

ENTREGA INMEDIATA

PROMHOGAR

DEFENSA 119

Planta Baja - Oficina 2. Frente BANCO HIPOTECARIO NAC.

AGENCIA MATRIMONIAL M. B.

Fundada en 1934 Consúltenos 25 DE MAYO 158 - T. E. 33-8906

ATENCION

Con solo $ 400.000 y 18.500 por mes vivirá VIVIENDA amplia, terreno 324 m2., a 3 cds. estac. Don Torcuato — T. E. 38-9528

TELEVISORES desde $ 10.000, Winco, cocinas 2 hornallas, estufas, etc. De ocasión. - CAMPO GALLO 1229, Pta. Baja. - Of. "A" —T. E. 35-8662—

Establecimiento Metalúrgico NECESITA

OFICIAL

Para montaje de máquinas Presentarse con documentos y certificados en:
DR. AMADEO SABATTINI 360
—CASEROS—

AROS DE PISTON

MEDIDAS ESPECIALES FABRICANTES
LAMAS S.R.L.
PATRICIOS 301

MUEBLES BARATOS
Dormitorio y comedor $ 15.000
VALENTIN GOMEZ 2980

MUTUAL JURIDICA OBRERA

Director: Dr. LUIS WARAT

DESPIDOS

CONSULTAS GRATIS — ADELANTAMOS GASTOS
De Lunes a Viernes de 8 a 20 hs. y Sábado 9 a 13 hs.
Córdoba 652 P. 8º "A"

RADICACIONES EXTRANJERO

REGULARICE SU SITUACION
SOLICITE SU RADICACION ANTES DEL 31 DE DICIEMBRE
(DECRETO 11.982/65)

NO HAGA COLA

No pierda jornales, valorice su tiempo. Tramitación urgente, realizada por profesionales.

LEGALIZACION DE DOCUMENTOS

CONSULTAS GRATIS

"ESTUDIO JURIDICO NOUGUES"

LAVALLE 1171, - Piso 7º, derecha
HORARIO: de 8 a 19 hs., sábados de 8 a 13 hs.

OBREROS

DESPIDOS - ACCIDENTES - LEY SALARIO MINIMO
CONSULTA GRATIS Atl. todos los días
Doctor CASTANERA — Proc. SAMY GREIF
en ISIDRO CASANOVA, Calle Londres 3036 (de 16 a 20 hs.)
En SAN MARTIN Calle Mitre 283 1º, Of. 9 (de 10 a 20 hs.)

EL LOTE PAGO O IMPAGO
Entrego casa de material con peq. ant. y cuotas. Tratar: CORRIENTES 424, 1º piso - Oficina 184 - Capital
Atendemos de 9 a 19 horas

LANUS CASA MOD. $ 180.000 y f. Lomas c/Av. PAVON y OLIDEN, $ 200.000 c/f. y cuotas. BANFIELD $ 55.000 c/f. y cuot. y mil ofertas más. Compramos lotes y casas o tomamos p/pago. Consúltenos en: MAXIMO PAZ 114, Lanús - Av. MITRE 505 - Avellaneda y BRASIL 1057, Capital - "COMPACTO"

CASTELAR

Lote y casa sobre asfalto y colectivos desde $ 35.000 y facilid. OPORTUNIDAD. Tratar: MONTEVERDE 402 (1 cdra. estación)

FIAT 600-750

Evite Recalentamiento
VISITENOS
E. R. A.
San José 1536

A REVENDEDORES Y COMISIONISTAS
AMBOS desde $ 1.590.-

SUIXTIL

CORRIENTES 3032
A un paso del ONCE y Mercado ABASTO

ITUZAINGO — LIBERTAD
Lote y casa sobre asfalto, dde. $ 35.000 y $ 6.000 pmes. Tr.: Azcuénaga 446, 4º Piso - 47-1991

CASA en L. de Zamora, luz, agua. Sobre Av. Frías, ent. Av. Oliden y Garibaldi. A 20 min. Cap. Poco ant. y cuot. Tr.: TACUARI 788 T. E. 30-3451 y 34-5056

NUESTRAS RECEPTORIAS

GRAN BUENOS AIRES

AGAMENON: Eduardo Costa 1010 - T. E. 700-0124
BECCAR: Garibaldi 1886 - T. E. 742-0071
CASEROS: Rivadavia 901 - T. E. 750-1320
CIUDADELA: Ramón L. Falcón 190 - T. E. 657-0404
BURLINGHAM: Eduardo VII 1370 - T. E. 652-0320
LANUS ESTE: 9 de Julio 1179 - T. E. 241-4806
LA PLATA: Calle 7, Nº 704 - T. E. 2-8760
LOMAS DE ZAMORA: Av. Hipólito Yrigoyen 8001 - T. E. 843-4404

DESPIDOS

• Consultas Gratis

DE 9 A 20 HORAS — PAGAMOS TELEGRAMAS
URUGUAY 766 - Piso 6º - Oficina 34

Doctor R. D. PRIETO

TRABAJADORES

Consultas Gratis

Problemas laborales - Juicios rápidos - Pagamos gastos
De 9 a 20 horas Dr. F. L. PIGNI
LAVALLE 1626, 9º piso - Of. 94 Su S. Martín: TUCUMAN 13

DESPIDOS

CONSULTAS GRATIS EN

POMPEYA — AV. SAENZ 737 (Galería) piso 1º Oficina 35
MATADEROS — JUAN B. ALBERDI 6173
AS. JURIDICA - Director: Dr. RUBIO - De 9 a 20 horas

Asuntos Penales

Dr. WERNICKE
Defensas. Excarcelaciones. Testimonios Capital y Provincia
Atención Permanente
T. E. 40-2269 y 38-1253

DESPIDOS

CONSULTE SIN GASTOS
Dr SAN MIGUEL
De 10 a 19 hs. (Hor. corrido)
BME. MITRE 1773
Piso 2º - Oficina 208
Frente a CONGRESO

CREDITOS

SIN ANTICIPO
MUEBLES SELECT
Belgrano 2919

A BAILAR ENSEÑA "DOPAZO"
RIVADAVIA 2064 (Pza. Once)

REFORMAS TRAJES
$ 300.— m/n.
SASTRERIA TINO
GARAY 1389

CASTELAR, casa mod., todo ins. talado. $ 177.000 c/f. y cuotas. Otra con $ 60.000 c/f. y cuot. R. L. FALCON 6907 y COSQUIN, Liniers - "COMPACTO"

BANFIELD
Casita 2 hab. a estrenar Posesión $ 45.000 y $ 6.500 por mes
S. JUAN 1021. 27-8671 y 26-8717

PARTIDAS LEGALIZADAS
TRAMITES URGENTES
Bolivia - Chile - Paraguay
Fotocopias - Fotos - Consultas gratuitas - Su visita no molesta
LIMA 1109, Plaza Constitución
—T. E. 26-7906—

PROFESIONALES

PIEL VENEREAS SIFILIS
Dr. Luis Itzcovich, Médico
CALLAO 449, P. 3º, 46-5265. Todos los días. 10 a 12 y 15 a 20 hs

PIEL VENEREAS
Dr. JAIME ITZCOVICH, Médico Especialista Cons. todos los días de 9-12. Martes y Jueves, 14-19. Miércoles y Sábados de 9 a 12. SANTA FE 1995, 2º A 67-8948

VENEREAS
SIFILIS — VIAS URINARIAS
Todos los días de 9 a 20 hs
Dr. O. BRIZZIO Médico
BARTOLOME MITRE 2165 1º A (Congreso)

Dr. M. H. TAMBORINI
DENTISTA MATR. 864
PROTESIS
Bmé. Mitre 1741 40-1275

CIRUGIA PLASTICA
Dr ISAAC ITZCOVICH (Médico)
CALLAO 449 P. 1º 46-5265 Cons. todos los días 10-12 y 17 a 20 hs

M. de CANONICO C. CALVO 931 PARTERA 23-5925
(entre B. de Irigoyen y Pasaje)
Consultas todos los días y domingos de 8 a 22.

Especialista en Vías Urinarias - Venéreas
Dr SCHUFF Médico
Ex del Hosp. Alvear de 10 a 20
PASTEUR 468, 1º C. — 46-2251

VENEREAS SIFILIS
Vías Urinarias: 9-12 y 16-20 hs.
Dr. E. Brizzio, méd. GARAY 1564, 1º A, 27-5468, Constitución

VENEREAS
SIFILIS - URINARIAS - PIEL
Dr. Domínguez Ortiz, Médico
De 8 a 21 hs.
Rivadavia 2625, 3º (Once) 47-7239

CORAZON
APARATO CIRCULATORIO
Dr. Lema - Corrientes 1172, 4º P.
Consultas: pedir hora a 35-2636

PIEL - VENEREAS
Dr. Losovia (Méd.), 11 a 20 hs
VIAMONTE 1646 P. 1º 46-9669

NERVIOSAS
Dra. J. M. SAGASTUME
Médica Psiquiatra
CORRIENTES 1172, 4º, Depto. 8
T. E. 35-2636 Pedir hora

PIEL - VENEREAS
Dr. RICARDO E. ITZCOVICH
Lunes, miércoles y viernes de 9 a 12 y 14 a 17.30 horas
Av. MITRE 514, piso 1º 22-2061
Avellaneda

Doctor JAIMOVICH Médico PIEL
Enfermedades de la
10 a 12 y 15 a 20.30 hs. 49-3865
Corrientes 1665, piso 1º - 46-2974

PARA AVISOS EN ESTA SECCION CONCURRIR A RIOBAMBA 280

ENFERMEDADES VENEREAS
Piel Sífilis, 8 a 21 horas
Doctor CORTONDO (Médico)
SAAVEDRA 22 (P. Once) 48-0401

ALERGIA
Unicamente pedir hora a 71-0126
Dr. E. Mirabi Médico
BERUTI 3867, piso 10º A

NO SATISFIZO EL PROYECTO

Pedirán Alargar el Plazo de Estudio

Los presidentes de los clubes que militan en primera división de la AFA fueron convocados por el interventor, Valentín Suárez, para pasado mañana por la noche para discutir los diversos puntos del proyecto de reestructuración que fuera remitido a las entidades para su estudio. Consultados varios titulares de clubes, en general la compulsa establecida por CRONICA nos ha llevado a la presunción de que la reunion no podría llevarse a cabo con tanta premura, en virtud de que el complejo articulado deberá ser estudiado más a fondo por las instituciones para llevar a la reunión un panorama más clarificado de la situación.

Ya dijimos ayer que el sector "reglamentarista" que orienta Boca Juniors se había expedido en contra de la modificación de los torneos en la forma que propone la intervención. Ese grupo, en definitiva no es que no quiera que se hagan modificaciones, sino que opone sus vallas al sistema de hacer jugar el campeonato oficial en dos zonas, en el entendimiento de que cabría la posibilidad de que grandes equipos de predicamento popular, no tuvieran ocasión de medirse entre sí, quitándosele en gran parte el sabor de las confrontaciones que vienen de una tradición que no se puede eludir en el nuevo mecanismo.

El resto, es decir los que aunque ahora actúan por su cuenta, y que antes de la intervención pertenecían al grupo "oficialista", tampoco ven con buenos ojos, pese a sus buenas intenciones, el documento que se les ha remitido para su consideración. Ambos creen, que económicamente puede ser un fracaso sin precedentes y además complicaría los sistemas de ascenso y descenso.

En suma, al parecer resulta difícil por lo menos, que la reunión del jueves venidero pueda llevarse a cabo como lo pide la intervención y se daría un nuevo plazo, que éste sí sería el definitivo para decidir.

¿GUERRA DECLARADA?

Todos los ríos en el fútbol argentino sobrevinieron por las opuestas posiciones en materia de reestructuración. De un lado, los que hablan "del derecho de los clubes"; del otro, los que se refieren a "las finanzas de los clubes". Criterios respetables, ambos; aquél de tono romántico, el otro más materialista. La idea básica era encontrar un equilibrio, una solución común, un proyecto viable.

¿Logrará ese equilibrio el proyecto de la intervención? (dicen que su inspirador no es Valentín Suárez, sino Enrique Pinto). ¿Terminará, de una vez por todas, el tenso conflicto del fútbol? O, por el contrario, ¿asomará de nuevo la pata de la sota de espadas en este espinoso asunto? ¿Habrá otra guerra?

Al parecer, las conclusiones de los presidentes de clubes y miembros de comisión directiva SON ADVERSAS AL PROYECTO. Las discrepancias abundan, y si bien se aceptan algunas innovaciones, en lo de fondo —número de participantes y forma de disputa— no existen acuerdos.

Tanto es así que el término ENFRENTAMIENTO ya ha sido pronunciado, estimándose que los clubes más importantes RESOLVERAN NO ASISTIR A LA REUNION DEL JUEVES. La línea más tibia pediría, como decimos, ampliación de plazo "para estudiar". Pero la verdad es que se procurará, si se concede ampliación, que se produzcan conciliaciones definitivas "y progresistas".

A todo esto, un temblor cunde, a través de esta pregunta: ¿QUE PUEDE PASAR SI LOS CLUBES NO ACEPTAN EL PROYECTO DE LA INTERVENCION? Es obvio que si la intervención dio ese plan, es porque para darlo se creó la intervención... Entonces, ¿QUE PASARA?

Una vez, hace pocos días, uno de nuestros hombres le hizo la pregunta a don Valentín, y éste, bien que eludiendo la respuesta y colgando, de paso, la sonrisa que le es característica, respondió: "¡PUEDE PASAR CUALQUIER COSA!". Y en los corrillos de la AFA, "cualquier cosa" se conjugó por MAS INTERVENCIONES...

IRUSTA JURA QUE NO CANTO NADA Y PIDE RECTIFICACION

El club Lanús que citó al jugador Rolando Irusta para que aclare unas declaraciones publicadas en un vespertino que no es CRONICA firmó un acta donde manifestó que las mismas fueron tergiversadas y que el "cronista que lo entrevistó no le entendió bien". También el crack se comprometió a que dentro de los cinco días de la firma del documento solicitará a esa publicación se rectifique por las circunstancias que se citan.

ROLANDO IRUSTA

Cargo y Descargo de Centro Español y Otro Referee

Un episodio que habrá que tomar un poco en serio y un poco en broma está en manos del Tribunal de Penas de la AFA. Según una nota presentada por el club Centro Español al citado cuerpo punitivo se recusa en la misma al árbitro Milidoni que controló el reciente encuentro entre dicho club y Central Argentina, por la ronda final del torneo de Aficionados.

Según el club peticionante, al terminar el primer tiempo del match referido, un representante de la entidad se apersonó al juez y le observó que no debía dar indicaciones a los jugadores rivales. El soplapitos, enterado del cargo, presentó al tribunal, a su vez un descargo, expresando que el dirigente que le habló lo presionó. Cabe recordar que el primer tiempo de ese cotejo terminó empatado sin goles. Luego Central Argentino se puso en ganancia por 2 a 0 y finalmente el partido terminó con la victoria de Centro Español por 3 a 2.

MARIO RODRIGUEZ

• Fórum

Mañana a las 21 horas, en el local de la Federación Argentina de Box, Castro Barros 75, tendrá lugar un fórum sobre "deporte de altura". Hablarán los doctores Verna, Defilippi Novoa, Elfenzi González, Bottana y Tabanera.

• Martinoli

En Racing, para el domingo próximo, ante Independiente, se anuncia el retorno del winger Martinoli.

• No Practicarán

Fue cancelada para la semana entrante la práctica que debía realizar mañana el seleccionado de la AFA que dirige Jim Lopes.

• Audiencia

El jugador Llanos, suspendido por Banfield, solicitará una audiencia a los dirigentes de la entidad del Sur, para que lo escuchen y exponer sus razones.

SE PONEN AL DIA TORNEOS ATRASADOS

En la AFA se dieron a conocer los partidos de reserva y los jueces de esos mismos matches, que estaban pendientes de realización y que se jugarán mañana. Son los siguientes: Boca Juniors vs. Racing, a las 21 horas, A. Oviedo; Argentinos Juniors vs. Banfield, A. Juanola; Rosario Central vs. N. O. Boys, O. Veiró y Platense vs. San Lorenzo, A. Sobrino, todos éstos a las 17 horas. No presentarán sus equipos Chacarita Juniors que debe jugar contra Huracán; F. C. Oeste ante Quilmes; Vélez Sársfield contra Colón; Lanús con Atlanta y G. y Esgrima ante Independiente.

Los partidos de tercera que se realizarán mañana son los siguientes: Platense vs. Argentinos Juniors, Lanús vs. F. C. Oeste; Vélez Sársfield vs. Quilmes; San Lorenzo vs. Chacarita Juniors, y Racing vs. River Plate.

• N. O. Boys

Esta tarde partió para Santiago de Chile el primer equipo de fútbol de N. O. Boys. Mañana jugará contra el seleccionado chileno que dirige el D. T. argentino Alejandro Scopelli.

• ¿Vuelve Mario?

En esferas del C. A. Independiente trascendió que Mario Rodríguez volverá a jugar en el team de Avellaneda.

• Esta Noche

Esta noche, a las 21, en La Plata, jugarán las reservas de Estudiantes y River Plate, por el torneo oficial, lance que dirigirá el juez señor Nedo Angiolini.

• Santoro y Roldán

En los rojos, el domingo, reaparecerán Santoro y Rolan, en lugar de Toriani y Mura, respectivamente. En el ambiente futbolístico se dijo que Toriani sería transferido a River Plate.

• A Colombia

Es casi segura la incorporación de José Varacka al club Millonarios de Colombia, donde actúa como D. T. Néstor Rossi.

• A Brasil

Huracán viajará el sábado próximo a Porto Alegre, donde jugará en la localidad brasileña de Lagea contra un combinado local.

crónica EN EL DEPORTE

ADELANTOS PARA LA PENULTIMA FECHA

ALBRECHT

Cuatro encuentros oficiales de primera división fueron concertados anoche para este fin de semana y correspondientes a la penúltima fecha del campeonato de la AFA.

El viernes, a las 21, lo harán en Núñez los conjuntos de River Plate y Argentinos Juniors; Atlanta se medirá en Villa Crespo contra Boca Juniors, y Estudiantes de La Plata contra Huracán.

El sábado, a las 21.30, en Rosario, lo harán los equipos de Newell's Old Boys y Lanús.

• Chacarita Juniors

Es posible que esta noche quede concretado un partido amistoso en Montevideo entre Chacarita Juniors y Nacional, actual puntero del torneo profesional uruguayo.

Por otra parte, el club de San Martín tratará hoy con dirigentes del club Godoy Cruz, de Mendoza, el pase definitivo del half Juan Carlos Díaz, tasado en 5.000.000 de pesos. El pase en arriendo termina el 31 de diciembre venidero.

• Huracán

Dos listas se presentarán en las elecciones del 4 de diciembre en Huracán. Una es encabezada por el actual secretario del club de Parque de los Patricios, señor José Gabriel, y la oposición por el señor Luis Seijo. Por otra parte, el "globito" procederá el sábado próximo a la inauguración de la temporada oficial de natación.

• Pedido de FAA

Dirigentes de Futbolistas Argentinos Agremiados, encabezados por su secretario gremial, José Ramos Delgado, estuvieron anoche con miembros del Tribunal de Penas de la AFA, reiterando se contemple la situación del jugador Rafael Albrecht, que fue suspendido provisionalmente y solicitan que se cierre el caso con esa pena que le impidió actuar el domingo frente a Boca.

No se conoce el destino de este pedido, aunque se calcula que "no correrá", como no anduvo, tampoco, el conocido pedido de amnistía. Con todo, recién mañana se tendrían datos concretos sobre el particular.

ESTE AVISO TIENE VALOR

NO PIERDA TIEMPO!

PRESENTESE CON ESTA SOLICITUD DE CREDITO A SOLA FIRMA y Ud. PODRA COMPRAR en el INSTANTE Y PAGAR hasta en 20 meses

llene esta simple solicitud

Crédito a sola firma

Apellidos .....

Nombres (completos) .....

C. I. ..... L. E. .....

Fecha y lugar nacimiento .....

Domicilio particular .....

EMPLEADO en ..... T. E. .....

Domicilio Comercial .....

Antigüedad ..... Sueldo .....

TRAJES con CHALECO $ 8.000 Y SON DE Wellington

SASTRERIAS WELLINGTON

ESMERALDA 185 casi esq. CANGALLO

PROMOCION 66 DE LA ACADEMIA

MASCHIO - PERFUMO

DIALOGOS EN BLANQUICELESTE: EL VETERANO MAGISTRAL Y EL JOVEN ASTRO. AMBOS SON SIMBOLO DEL ESPIRITU QUE PRESIDIO EL DESENVOLVIMIENTO DE RACING DURANTE ESTA TEMPORADA. CONVERSACION INTELIGENTE Y MUY SUSTANCIOSA

Un defensor y un delantero, dirían muchos hablando de Perfumo y Maschio, los dos jugadores de Racing, pero no sería exacto totalmente. Porque si bien Perfumo es el hombre que queda atrás, en este team de "todos atacando", en la casta indefinida de jugadores multifuncionales de Pizzuti, de "cualquiera para cualquier puesto" Maschio es la expresión más clara de este tipo de futbolista. Siguiendo con nuestra serie de entrevistas a los cracks albiceleste, sorprendemos hoy una conversación entre Perfumo y Humberto Maschio, en la cual terciamos con algunos interrogantes.

—¿Qué pensó usted, Perfumo, cuando le dijeron que venía Maschio de Italia?

—La verdad que me sorprendí. Se había hablado, pero no parecía que fuese concreto. Uno siempre piensa que nadie se viene de allí con lo que ganan los jugadores en Europa.

Yo también creí que no conseguiría el pase —aclara Maschio—, y es que eso tengo que aclararlo bien. Fui muy bien tratado y muy bien pagado en Italia, pero siempre estaba soñando con volver. Hay quien se aquerencia, y hay otros que van a cualquier lugar y no piensan en nada... Yo sentí siempre la nostalgia. Me decía que cuando viniera aquí todos creerían que estaba acabado. Pero yo lo declaré en Ezeiza a la gente que me recibió; "Vengo entero, ayer mismo he jugado en un amistoso, y creo que rendiré", pero te aseguro que si no rendía no me iba a hacer mala sangre. Así pasará el día en que me dé cuenta de que no camino, no voy a insistir.

—En aquel momento veníamos afirmándonos —asegura Perfumo—, pero éste vino como caído del cielo. Porque la verdad que traía experiencia.

—Tuve suerte de encontrar gente que me apoyara en la cancha. El cincuenta por ciento de lo que hace un jugador en la cancha depende de sus compañeros —asegura el Bocha—, si los compañeros lo tiran al bombo, no hay nadie que lo salve, se lo aseguro.

—Sobre todo para los que juegan arriba —asegura Perfumo—, atrás uno puede ingeniárselas, aunque no del todo, pero arriba, si no le pasan la pelota, o no se le arriman, o se la dan cuando tiene la marca encima, lo hacen fracasar...

• Plena Solidaridad

—Eso es lo que no pasa en Racing —asegura Maschio— y hace que el equipo camine. Yo debo agradecer a los muchachos eso conmigo, y yo correspondo con todo mi entusiasmo, y así pasa, unos a otros nos alentamos, y las cosas salen bien.

—¿Qué opinión les merece Pizzuti? —es una pregunta nuestra.

—¡Un amigo! —eso es común, y Perfumo aclara—: Es muy difícil decir eso de un técnico. Pero José sabe indicar, tiene autoridad y hace comprender que lo que dice lo sabe. Además conoce a casi todos los jugadores del ambiente, y cuando dice. "A éste lo marcás así", es que sabe...

—¿Usa mucho el pizarrón?

—Yo creo que el pizarrón es útil —asegura Maschio—, hay cosas que se pueden aplicar mejor, se entienden más. Claro que hacer todo en el pizarrón es pesado y aburrido para el jugador. Pero la virtud de Pizzuti es no cargar al jugador de instrucciones...

—¿Su trabajo es ya estudiado? —le preguntamos a Maschio—. ¿Tiene alguna relación con el de Perfumo?

—Naturalmente, yo hago el juego que me es cómodo, que hice en Italia en los últimos años pero naturalmente eso entra dentro de lo dispuesto por Pizzuti. Yo retrocedo al área cuando hace falta, pero Perfumo no tiene nada que ver con lo mío, salvo alguna casualidad...

—Yo sí lo veo cerca a Humberto le paso la pelota, porque es una tranquilidad... Yo no sé cómo hacés, pero siempre salís adelante...

—Yo también la espero cuando vas a rechazar —retruca Humberto.

—¿Vé? —nos dice Perfumo—. Eso es Racing. Todos para todos...

—¿Qué defensa les pareció la más frágil?

—La de Ferro —nos dice Maschio—. Pero ese día ellos andaban con el paso cambiado y nosotros las embocábamos todas...

—¿Y la más difícil?

—La de Atlanta. Ese partido no lo olvidamos —asegura Perfumo—. Ibamos perdiendo dos a cero... y estábamos nerviosos.

—¿Cómo es que perdieron ante River?

—Mire —nos afirma el zaguero—, ahora que todo pasó... ese era un partido para el cual no nos teníamos fe... No lo decíamos entre nosotros, pero ya estábamos esperando perder con alguien... Eso estuvo bien, que creyéramos eso, porque quedamos tan campantes... Nosotros sabíamos que la gente decía que cuando perdiéramos el primer partido nos veníamos abajo... pero creo que lo hemos demostrado...

Maschio ríe también y asegura que lo de River Plate fue un contratiempo que no les hizo mella.

• Chicos Agrandados

—Creo que en realidad nos hicieron más fuerza los equipos chicos que los grandes. A nosotros nos jugaron bien Rosario Central y Lanús, en nuestra propia cancha... —es la opinión de Maschio— y eso es natural, ellos se arriesgaban más...

—¿Qué cambios harían ustedes en Racing? —les preguntamos.

Ninguno —dicen a coro, pero Perfumo es más amplio y añade—: Habría que buscar de tener una buena reserva, porque si uno se lastima, a veces hay que andar improvisando. Eso puede dar resultado a veces, pero no deja de ser un riesgo... ¡Siempre no se va a andar con suerte!

—¿Creen que es más eficaz un equipo de hombres jóvenes, que uno de gente madura? —les preguntamos a ambos, y las respuestas fueron las siguientes:

—Un jugador joven tiene, por lo general, más entusiasmo, no siente el cansancio. Se arriesga más también, pero se viene más pronto abajo cuando las cosas no salen bien. Hay que ir madurando —según Perfumo.

—Creo que los jóvenes deben ser mezclados convenientemente en cada equipo. Junto a un hombre ya fogueado un joven se va a sentir respaldado y más tranquilo. Si éste lo sabe llevar. Además en el fútbol duro que se juega ahora, aquí y en todas partes, el físico tiene que estar ya firme. Un muchacho aún no endurecido siente los golpes, y muchas veces se contiene. También es más sensible al contratiempo. Lo siente en el alma. Pero no se puede prescindir de elementos jóvenes, pero fuertes, en un equipo, como no se puede prescindir de jugadores fogueados. Ahí está el problema. Ni todo de uno, ni todo de otro.

—¿Creen que Racing ganará el campeonato el año próximo?

—¿Por qué no? —es la respuesta, también común, y entonces comprendemos el juego de equipo de la Academia, más aún, cuando también los dos, Perfumo y Maschio nos hacen la misma pregunta:

—¿Quién puede ser el enemigo?

Para qué más. Nosotros, luego de hablar con esta gente, diríamos que Racing no es modesto, ni humilde. Más que eso es aplomado.

EL MAESTRO. Tomó las riendas y condujo el carro triunfal: Humberto "Bocha" Maschio.

EL JOVEN doctor en fútbol. Roberto Perfumo asomó tímidamente, pero luego se consagró.

COMENZARIA EL 1º DE MARZO EL TORNEO SUDAMERICANO JUVENIL

ASUNCION, 22 (France Presse). — Dentro de unos 15 días, se conocerá en forma definitiva la programación completa de los encuentros y el sistema en que se jugará el Campeonato Sudamericano de Fútbol Juventud de América a iniciarse en marzo venidero en Asunción.

Así lo declaró a la agencia France Presse, Arturo Filartiga Candia, secretario general de la Liga Paraguaya de Fútbol.

La idea central es disputar la competencia divididos los participantes en dos grupos. Una vez clasificados los finalistas, éstos animarán el partido final por el título de campeón. Siete países se han inscripto en la competencia. Estos son: Argentina, Brasil, Uruguay, Perú, Venezuela, Chile y Paraguay.

El campeonato costará a la Liga unos nueve millones de guaraníes, equivalente a más de setenta mil dólares americanos.

"Ese costo pensamos cubrirlo holgadamente" dijo el portavoz. Reveló que el torneo será financiado con los recursos propios de la Liga Paraguaya de Fútbol y según los planes, el campeonato podría iniciarse el 1º de marzo, feriado nacional o en su defecto en el curso de la primera semana de marzo.

Simultáneamente con el certamen, la Liga habilitará la ampliación de su estadio en Sajonia, con capacidad para unas 40.000 personas, con luz artificial, cuya instalación, se dijo, comenzará en breve.

LA MUERTE CUMPLIO EL SUEÑO DE DON NATALIO MOLINARI

Una noticia penosa: el fallecimiento de Natalio Molinari, en la ciudad colombiana de Cucuta. Allí estaba radicado Molinari desde hace quince años, ejerciendo su última profesión futbolística, la de entrenador. No todos recordarán a Natalio Molinari, por eso es bueno traer en este momento a colación la vida deportiva de este gran zaguero que en 1927 integró con José Dellatorre la zaga del Racing Club que justamente este año ha ganado en forma resonante y revolucionaria el campeonato de la AFA.

Lo curioso es que Molinari, que llegó a ser uno de los mejores zagueros del fútbol argentino, se inició como atleta en Gimnasia y Esgrima de Rosario y solo jugaba al fútbol como distracción. En 1921, fue campeón de lanzamiento de la jabalina y de lanzamiento del martillo y al año siguiente campeón en decatlón. Recién en 1925, radicado en Santa Fe, su ciudad natal, entró a jugar por Colón, siendo en seguida un crack de renombre en toda la provincia. Luego pasó a Belgrano de Rosario y en 1927, como decimos, a Racing de Avellaneda. Más tarde, Molinari se alistó en Newell's Old Boys, donde aún firme, en 1932, resolvió abandonar la práctica del deporte.

Como otros muchos grandes futbolistas Molinari sentía pasión por el deporte y no pudo alejarse del todo de los fields, dedicándose a la dirección técnica, ejerciéndola en Gimnasia y Esgrima de La Plata, Rosario Central, Belgrano, Sportivo Belgrano de San Francisco, y en 1949 se marchó a Ecuador, donde estuvo empleado como asesor deportivo del Ministerio de Educación y a la vez entrenador del club Aucas. Volvió al país en 1951 de visita, pero retornó al Pacífico, marchando más tarde de Colombia, donde dirigió a Boca Juniors de Cali y más tarde al Cucuta. Fue apreciado por la gente de Colombia y él quiso a su pueblo. Así lo expresaba en sus cartas a sus íntimos. "Nunca estuve entre gente tan buena y quisiera morir en esta tierra...!" decía. Se había establecido hace algunos años en Cucuta con un comercio de artículos deportivos. "Don Natalio", como le decían allá y aquí ha muerto. Un hombre de ley, figura grande de una época grande.

NATALIO MOLINARI

• Tenía un Negocio

CUCUTA (Colombia), 22 (France Presse). — Falleció repentinamente en esta ciudad el antiguo entrenador de fútbol ítalo-argentino, Natalio Molinari, quien estaba radicado en Colombia desde hacía quince años.

Molinari, llamado "Don Natalio" por innumerables amigos y simpatizantes, había montado un almacén de implementos deportivos en Cucuta, después de haber dirigido a los equipos profesionales Boca Juniors, de Cali y Cucuta Deportivo.

QUIEREN TODAS LAS GARANTIAS PARA EL ANGUSTIOSO PARTIDO QUE DEBEN JUGAR EXCURSIONISTAS Y ARGENTINO DE QUILMES

Anoche, el club Excursionistas que se está jugando su permanencia en la divisional "B", presentó una nota a la intervención en la AFA solicitando garantías absolutas para su partido del sábado venidero contra Argentino de Quilmes, el otro equipo que está en la cuerda floja pese a su notable campaña del año, donde se halla ubicado como segundo.

Los dirigentes del club de Bajo Belgrano exigen para la ocasión a un árbitro de "primera agua" y un veedor "como Dios manda", vale decir, competente. Consideran que el encuentro que se avecina es una especie de "final de Copa Europea" y estima que también los quilmeños los apoyarán en la solicitud para que nadie dude de parcialidad.

• Colegiales

Esta abierta la inscripción, hasta este viernes, a las 21, para su quinto campeonato de fútbol doble K.O., que se jugará en su field de Munro. Los interesados pueden dirigirse a Posadas y Malaver o en su defecto al 740-9906.

• Dock Sud

Recuperado de la operación de apendicitis, ya reanudó su preparación el zaguero Attilio Galvesich.

• El Porvenir

Ayer se adiestró el plantel albinegro a las órdenes de José Abbastante. Todos los jugadores se hallan bien y por otra parte, el club de la avenida Galicia 648, este viernes cierra el libro para anotarse en su torneo de Baby Fútbol

• Asencio

El delantero Omar Roberto Asencio, de Unión, que se lesionó en el cotejo contra Almirante Brown fue enyesado del pie izquierdo. Es problemática su inclusión en los partidos que le restan al puntero de la división "B".

• Micros

Excursionistas fletará el sábado micros hasta el estadio de Argentino de Quilmes, que saldrán a las 13 desde Pampa y Miñones.

BUENOS SABLAZOS ARGENTINOS

Nuestros Esgrimistas Ganaron Cinco Títulos en Lima

LIMA, 22 (France Presse). — Tres nuevos títulos ha sumado la Argentina en el Campeonato Sudamericano de Esgrima, que se está desarrollando en esta ciudad. El equipo de florete y el sabli ta Román Quinós y el equipo de sable se suman así a los triunfos obtenidos por los floretistas Luisa Gigena y Guillermo Saucedo.

La esgrima de la Argentina viene demostrando amplia superioridad sobre la del resto del continente.

La clasificación final fue la siguiente: 1º Román Quinós (Argentina) con 7 victorias y 1 derrota; 2º, Julio Paredes (Perú), 6 y 2; 3º, Julián Velázquez (Argentina), 4 y 3; 4º, Gustavo Benko (Chile), 3 y 4; 5º, Edgardo Grasso (Argentina), 3 y 4; 6º, Andrés Benko (Chile), 3 y 4; 7º, Julio Carmona (Perú), 1 y 6, y 8º, Víctor Ojeda (Perú), 1 y 6.

• Sable

Argentina ganó el título de sable por equipos del VI Campeonato Sudamericano de Esgrima. Argentina venció a Perú, Uruguay y Chile. Perú se clasificó subcampeón con dos victorias y una derrota, tercero Chile con un triunfo y dos derrotas y cuarto Uruguay con tres derrotas.

En el encuentro Argentina y Perú finalizaron empatados con ocho victorias cada uno, pero venció Argentina con 20 estocadas en contra, mientras Perú tenía 25.

Argentina superó a Uruguay 11-5 y a Chile 9-3. Perú derrotó a Uruguay 11-5 y a Chile 11-5. Chile ganó a Uruguay 11-5.

Los resultados generales fueron los siguientes: Argentina 8 (20), Perú 8 (25). Edgardo Grasso venció a Adolfo Alarcón 5-2, a Víctor Ojeda 5-2 y a Julio Paredes 5-3, y perdió con Jesús Carmona 4-5. Julio Serquebras a Alarcón 5-4 y a Paredes 5-4, y perdió con Ojeda 3-5 y con Carmona 2-5. Ramón Quinós a Alarcón 5-0, a Ojeda 5-0 y a Carmona 5-1, y perdió con Paredes 4-5. Julián Velázquez perdió con Alarcón 4-5, con Ojeda 2-5, con Carmona 4-5 y con Paredes 4-5.

• Las Damas

Continuando con el desarrollo de la competición de florete, damas por equipo, Argentina venció al Perú por doce victorias contra cuatro, en el VI Campeonato Sudamericano de Esgrima.

Argentina: N. Falcón, cuatro victorias, cero derrotas; Adelaida Orlando, dos victorias, dos derrotas y dos golpes falsos; Susana Arrieta, cuatro victorias, cero derrotas y siete golpes; Irma Antequera, dos victorias, dos derrotas y un golpe.

Perú: Teresa de Musso, una victoria, tres derrotas y tres golpes; Elvira Soto, dos victorias, dos derrotas y dos golpes en contra; Iris García, cero victorias, cuatro derrotas; Adela Gómez, una victoria, tres derrotas y un golpe en falso.

SIMULTANEA. El maestro-conscripto Jorge Rubinetti tuvo lucida actuación en Gillette. Ganó 21 de las 28 partidas que jugó. En la emergencia este joven valor tuvo una actuación relevante.

PANNO, DETRAS DE FISCHER, EN LA ACTUACION INDIVIDUAL

LA HABANA, 22 (DPA). — El jugador argentino de ajedrez, Oscar Panno, se clasificó en segundo lugar en la clasificación individual del Grupo A, correspondiente a la XVII Olimpíada Mundial de Ajedrez, que se realizó en esta capital.

Los 10 primeros puestos fueron éstos: 1º) Bobby Fischer (EE.UU.) con 14 partidas ganadas, 2 empatadas, 1 perdida y 15 puntos; 2º) Oscar Panno (Argentina), 10, 8, 0 y 14; 3º) Wolfgang Uhlman (Alemania Oriental), 9, 8, 1 y 13; 4º) Florián Gheorghiu (Rumania) 9, 7, 3 y 12½; 5º) Mikhail Tal (URSS) 11, 2, 0 y 12; 6º) Milan Matulovic (Yugoslavia) 9, 6, 0 y 12; 7º) Nicola Fadevsky (Bulgaria) 8, 8, 2 y 12; 8º) Tigran Petrossian (URSS) 10, 3, 0 y 11½; 9º) Lajos Portisch (Hungría) 8, 7, 1 y 11½ y 10º) Istvan Bilek (Hungría) 8, 7, 1 y 11½.

El maestro-conscripto Jorge A. Rubinetti realizó en el salón de conferencias de Gillette Argentina, una sesión de simultáneas enfrentando a 28 tableros. El ajedrecista argentino, que intervino en el último campeonato nacional, en el que finalizó cuarto y además fue en cuatro oportunidades campeón juvenil de la República, entabló tres partidas, fue derrotado en cuatro y ganó las restantes.

Los vencedores del maestro fueron Jacubovicz, de Gillette; G. de Witte, de Shell y Nieto y Rossen, de River Plate. Rubinetti seleccionó la mejor partida entre sus vencedores, resultando electa la de Rossen, quien recibió una copa.

BASQUET: ARGENTINA DEBUTA CON ECUADOR

Fue sorteado el programa de partidos correspondientes al próximo Campeonato Sudamericano de Básquetbol, que comenzará el próximo 2 de diciembre en Mendoza y San Juan. El debut de la Argentina se producirá el día 3, enfrentando a Ecuador. Los días y encuentros, son los siguientes:

Día 2: En Mendoza, Paraguay v. Colombia y Brasil v. Perú.

Día 3: En Mendoza, Chile v. Uruguay y Argentina v. Ecuador.

Día 4: En Mendoza, Uruguay v. Ecuador y Argentina v. Chile. En San Juan, Brasil v. Colombia y Perú v. Paraguay.

Día 6: En Mendoza, Chile v. Ecuador y Brasil v. Paraguay. En San Juan, Uruguay v. Perú y Argentina v. Colombia.

Día 7: En Mendoza, Chile v. Paraguay y Brasil v. Ecuador. En San Juan, Uruguay v. Colombia y Argentina v. Perú.

Día 9: En Mendoza, Brasil v. Uruguay y Argentina v. Paraguay. En San Juan, Chile v. Colombia y Perú v. Ecuador.

Día 11: En Mendoza, Colombia v. Perú y Argentina v. Uruguay. En San Juan, Ecuador v. Paraguay y Brasil v. Chile.

Día 13: En Mendoza, Chile v. Perú y Colombia v. Ecuador. En San Juan, Uruguay v. Paraguay.

Día 14: En Mendoza, Argentina v. Brasil.

• La Porteña

Por su parte, la Asociación Porteña de Básquetbol hará disputar otra fecha de la rueda final del Campeonato de Segunda División. Sobresale en esta jornada el encuentro Bristol y Náutico Hacoaj. El programa completo de partidos es este: Fundación Ateneo de la Juventud vs. 3 de Febrero, y Villa Pueyrredón vs. Nolting, en Roosevelt 5345, y Bristol vs. Náutico Hacoaj y Palermo vs. Teléfonos, en Albarellos 2935. Los nombrados en primer termino jugarán a las 20.45, y los segundos, a las 22 horas.

• Esta Noche

Esta noche se disputarán 5 encuentros de básquetbol. Uno de ellos pertenece a la Asociación Buenos Aires y se jugará en la cancha de Boca Juniors. El mismo estará a cargo de los conjuntos de Huracán y Sportivo Alsina, quienes definirán cual de ellos acompañará a Independiente, de Burzaco, El Porvenir y Talleres a la rueda del descenso. El match comenzará a las 21.30, y el estadio está sito en Brandsen 805.

RATTIN DICE:

Si quiere tener una digestión de rey tome Tisana Digestiva Rom Reis. Pruébela, es de triple acción y tiene rico sabor. Pídala hoy mismo en su farmacia.

EL LUNA PARK "VERANEA" EN MAR DEL PLATA

RAMBALDI CON MORAIS ABRIRA LA TEMPORADA

Como informáramos oportunamente, el Luna Park, celebrando su 35º Aniversario, desarrollará una gran temporada internacional de boxeo en Mar del Plata, en combinación con la empresa del estadio Bristol de aquella ciudad y contando, además, con la organización por parte del Club San Lorenzo de ese medio local.

Han sido programados ya calificados combates entre púgiles argentinos y extranjeros; el primero de los cuales se efectuará el próximo viernes 25 entre el titular nacional de los livianos, H. Rambaldi, y el campeón de Brasil, Jossué Morais. Este cotejo tendrá carácter eliminatorio para consagrar al campeón sudamericano de la categoría, y a cuyos efectos dos días después se enfrentarán en Santiago de Chile con idéntico propósito, Luis Zuñiga, chileno, y el boliviano Hugo Ledesma, de manera que los ganadores en uno y otro match disputarán la final por el cetro continental.

El segundo festival marplatense habrá de realizarse el 15 de diciembre próximo, ocasión en que cruzarán guantes el campeón argentino de peso welter Ramón La Cruz y el titular azteca Jorge Rosales, elemento que viene precedido de excelentes antecedentes como púgil aguerrido y de buenos recursos boxísticos. Es de destacar que esta temporada internacional en la "Ciudad Feliz" la cual proseguirá en enero, febrero y marzo, será televisada por circuito cerrado, a la Capital Federal y alrededores, por Canal 13 de TV.

En cuanto a la reunión del sábado próximo en el Luna Park de Corriente y Bouchard, precisamente se registrará la actuación de Ramón La Cruz en pelea revancha con el panameño Tito Marshall.

• Novicios

Esta noche con la realización de combates semifinales continuará en el estadio de la FAB, Castro Barros 75, el Campeonato Argentino de Novicios. El programa, que se iniciará a las 21.30, incluye las siguientes peleas: **Mosca:** Roberto Urretavizcaya (Capital) vs. Cristóbal Bustos (La Pampa). **Gallo:** Orlando Pérez (Córdoba) vs. Miguel A. Vélez (Mendoza) y Raúl Pereyra (Capital) vs. Ramón Lucero (Rosario). **Medio mediano:** Ramón Méndez (Capital) vs. Juan Gradich (Pergamino). **Mediano liviano:** Szczepan Woyslaw (Buenos Aires) vs. Pablo Leiva (San Nicolás) y Eduardo Botiglieri (Córdoba) vs. Segundo Barrionuevo (Capital). **Mediano:** Raúl Cajal (Tucumán) vs. Miguel A. Valdez (Capital). **Medio pesado:** José Correa (Mar del Plata) vs. Adolfo Cardozo (Rosario) y Luis Rojas (Capital) vs. Luis Bonelli (Zárate). **Pesado:** Alfredo del Campo (Chivilcoy) vs. Alfredo Jean Jean (Zárate).

Gran Torneo con Maestros del Golf

Entre pasado mañana, 24, y el 27, tendrá lugar en los links del Olivos Golf Club uno de los más importantes torneos de la América del Sur. Se trata del VI Torneo para Maestros, que anualmente auspicia Industrias Kaiser Argentina, con la participación de los más cotizados profesionales de esta parte del continente, entre los que se cuentan Roberto De Vicenzo, Fidel de Luca, Leopoldo Ruiz, Ramón y Juan Sereda, Florentino Molina, Elcido Nari y Enrique Orellana, entre otros. En esta oportunidad, han asegurado su participación los golfistas estadounidenses Bob McCalister, Bos Rosburg y Jim Feree.

El público podrá estar inmediatamente informado, por medio del monumental tablero de 13 metros de largo, que ya se utilizó en ocasión de la disputa de la Copa Canadá.

Su cita en la noche Whiskería DARLING

Avda. ENTRE RIOS 1117

Bar Nocturno... y siempre con 17 Caras Risueñas 3 Sexy Barman

WHISKY $ 150.— Abierto todos los días, incluido sábado y domingo de 21 a 4 horas

PANTALLA GIGANTE DE 23 PULGADAS 59 CENTIMETROS

TELEVISOR Norwich

PANTALLA GIGANTE DE 59 CENTIMETROS
ULTIMO MODELO DE LUJO
GARANTIA POR 2 AÑOS

A SOLA FIRMA SIN ANTICIPOS - SIN CUOTAS AGUINALDOS

EN 30 MESES DE $ 1.000
PRECIO TOTAL $ 30.000

HECTOR AMADO S. A.

FABRICANTES Y DISTRIBUIDORES DEL TELEVISOR NORWICH
CAPITAL $ 300.000.000.00 m/n.
SALTA 865 - LANUS ESTE
TEL. 241-1350-1691-2054-2337-2907

LEORAMA

por LEO VANES

★ JACK DEL RIO HA VUELTO A HACER SONAR SUS BONGOS EN BUENOS AIRES!!!
★ LOS PROBLEMAS DE BUSCAR ENTRE VARIOS AL QUE SERA EL CUARTO HOMBRE
★ DE LAS FILAS DEL BALLET NACE UNA ESTRELLA: NELIDA, SIN APELLIDO

★ LOS BONGOS DE JACK...

Hace muchos años, en el teatro Florida debutó una pareja tropical que se llamaba Alicia y Jack. Ella era Alicia Márquez y él Jack del Río. Hoy, este último ha vuelto a esta Reina del Plata, y está actuando con un trío tropical en un conocido lugar nocturno. Jack del Río, desligado de la Márquez, se unió a Xavier Cugat, quien lo llevó a conocer otras grandes capitales. Luego el muchacho demostró sus valores solo, actuando en Las Vegas, California y Nueva York. Se casó y se divorció, en menos que canta un gallo de la cantante Peggy Lee. Hoy ha regresado, completamente renovado, con un acto magníficamente montado y con muchas ganas de hacer cosas importantes en nuestro medio.

★ CANDIDATOS PARA EL 4

Estos son los candidatos para reemplazar al cuarto hombre en el programa "Cuatro hombres para Eva" —entre los cuatro está quien ocupará el puesto de don Eduardo Rudy—: se trataría de seleccionarlo entre: Ernesto Bianco, Lautaro Murúa, Juan José Míguez, Enzo Viena y Juan Carlos Dual. La última palabra en esta selección la tiene la prestigiosa y querida autora Nené Cascallar...

★ DEL BALLET A LA FAMA

Nélida es una joven bailarina del ballet de Olga Frances y Emilio Bais. Ahora, a la chica la va a representar Insúa para lanzarla como estrella rutilante del cine y la televisión. La niña, a la que le están buscando un apellido adecuado, hará sus primeras armas con la dirección de Alejandro Doria, quien descubrió entre otras a Erica Wallner. Nélida, alta y esbelta, tiene un gran parecido físico con la nueva personalidad de Hollywood: Suzanne Pleshette, a quien acabamos de ver en el filme "Extasis prohibido".

Surtidísimo

Hoy es el Día de la Música y además cumple años el argentino Domingo Alzugaray, que está radicado en Brasil, y la gran actriz americana Geraldine Page. Felicitaciones para ellos. ◆ Guillermo Bredeston encarnó a un cura en un reciente programa de televisión. Y mi tía Eulogia entonces encontró que con un cura así, sería capaz de ir a confesarse más seguido. ◆ **La casi esquelética Audrey Hepburn nació el 4 de mayo de 1929; para saber su edad exacta no tienen más que hacer la cuenta.** ◆ Se le escuchó decir a Dona Carrol que quiere viajar. Parece ser que únicamente así superará el disgusto de su divorcio. Con todo, Dona está más linda que nunca. ◆ **Nati Mistral desistió de venir a nuestra ciudad a representar el musical "El hombre de la mancha", que está haciendo en Madrid.** ◆ El ser hijo de alguien famoso muchas veces es una contra para iniciar una carrera. Y esto lo debe pensar Pia Lindstrom, hija de Ingrid Bergman que cada día que pasa se parece más a su famosa mamá. La chica intentó el teatro, el cine, la moda y ahora se dedica a la televisión. Acaba de hacerse cargo del puesto de locutora de un importante espectáculo de la televisión norteamericana. ◆ **¿Cuántos pesos se habrá gastado hasta ahora Susana Campos, en conversaciones telefónicas desde México con su mamá y su hijo que están en ésta?** ◆ Los amigos de Pedrito Rico lo encuentran muy cambiado después de este último viaje. ◆ **Y... el carrousel de Buenos Aires sigue andando.**

CORREO

Para escribir a esta sección dirigir la correspondencia de la siguiente manera: Leo Vané; sección "Leorama"; diario CRONICA, Riobamba 230; Capital Federal.

LEONOR Y JORGE (V. Alsina): Muy lindo el dibujo del zurdo Luisito, y no menos linda y envidiable la felicidad de ustedes, que es un verdadero canto al optimismo. Los felicito, sinceramente por todo. Hasta muy pronto.

ANA MARIA DOBLER (La Carolina): Lo siento, mi amiga, pero yo no tengo fotos de artistas para obsequiar. Si quiere fotos debe dirigirse a los canales de televisión o radios donde trabajen sus favoritos. Y por supuesto, cubrirse con una buena cuota de paciencia, pues son muchos los que hacen tales pedidos.

MIGUEL T. TREJO (San Miguel): No contesto personalmente, sino únicamente por intermedio de este correo. La dirección de la Escuela Nacional de Arte Escénico, no es ningún secreto, como que la puede sacar de cualquier guía de teléfonos de la Capital. Los cursos se rigen por los de la enseñanza media, es decir que tienen período lectivo y se ingresa en determinada época del año; Buena suerte!

RUBEN RODRIGUEZ: No le puedo dar direcciones particulares de artistas. Para ingresar en ese instituto debe ser bachiller o maestro o tener los años de comercial completos. Le retribuyo los saludos.

L. E. 585.931 (Avellaneda): Muy interesante su carta en todo sentido, y atinadas sus observaciones. Sé que muchas de las resoluciones no se cumplen en los hechos... Pero pienso que usted se olvidó de una cosa. En el mundo del espectáculo, al que usted tanto quiere entrar, se le puede pedir cualquier cosa...; menos lógica! Ocurre que siendo actor, cantante o locutor, no puede medirlo por la misma vara que un empleo o profesión rutinaria, donde usted cumple los requisitos y sabe que a los tantos años lo ascienden y llega a jefe. En esto no, elija la rama que más le guste. Aquí existe un imponderable, que podría llamar "tener una estrella arriba de la cabeza", con la que se nace y no se hace... Con todo, siempre piense que si otros han llegado, por qué motivo no va a llegar usted. Mis mejores deseos para el futuro.

UN GESTO DE JAMES BOND "colocado" en otro personaje diametralmente opuesto. Son Sean Connery y Jean Seberg en un momento de "Sublime locura", que Warner presentará el miércoles en el cine Ocean. Connery espera repetir su éxito de Bond.

SEAN CONNERY

DE FABULOSO JAMES BOND A POETA BOHEMIO, ENAMORADIZO Y REBELDE

En estos días, Warner Bros presentará en el cine Ocean el filme "Sublime locura", realización en Technicolor que tiene por protagonista al famoso creador del personaje de James Bond, Sean Connery, junto a quien actúan dos figuras no menos estelares: Joanne Woodward y Jean Seberg.

Sean Connery, que puede trazar su ascendencia escocesa hasta los propios reyes de su país, se convirtió en el preferido de la Segunda Avenida de Nueva York al intervenir como astro de esta producción de Jerome Hallman, que se rodó por el lapso de un mes en el propio ámbito neoyorquino antes de entrar a los estudios de la Warner. En ese período, Sean —encarnando a un poeta rebelde y enamoradizo— pasó buen tiempo en los barrios deprimentes y pobres ubicados entre la Primera y Segunda Avenidas. Allí se escenifica la dramática historia de esta película, cuyo personaje central es un hombre que vive en una perpetua rebeldía, o —si se quiere— en una incurable desmoralización porque, de hecho, el alto concepto que tiene de lo que debe ser la vida lo aplica en la cotidianidad de su existencia.

"Sublime locura" fue dirigida por el ya citado Jerome Hellman, y en su importante reparto aparecen también los nombres de Patric O'Neal, Collen Dewhirst, Clive Revil, Warner Peters, John Fielder, Kay Medford y Jackie Coogan.

BOBBY SOLO, el joven cantante italiano ganador del Festival de San Remo de 1965 con su tema "Si lloras, si ries", causa ahora suceso en el Japón con el difundido tema "Ringo, ¿dónde vas?", de la película "10.000 dólares por Ringo", que se editara en nuestro país junto con "Lunes, lunes". Ahora se proyecta la salida del tercer LP del gran cantante, con el título de "Bobby Solo canta temas de ayer, hoy y siempre".

Prosigue Activamente el Rodaje de "El Andador"

Informa Argentina Sono Film que el director Enrique Carreras continúa activamente —dentro de los plazos establecidos— el rodaje de la nueva producción del citado sello, titulada "El andador", basada —como se sabe— en la pieza homónima de Norberto Aroldi.

Un elenco de actrices y actores de calificados méritos y de indiscutible prestigio está dando cima al proceso de filmación, con un extraordinario despliegue de elementos técnicos no utilizados frecuentemente en la realización de películas nacionales.

Figuran al frente del reparto Tita Merello y Jorge Salcedo, dos nombres que no necesitan presentación, acompañándolos Luis Tasca, Gloria Ferrandiz, Marta Cipriano, Juan Carlos Altavista, Oscar Villa (Villita), y Adolfo García Grau.

Obras Benéficas

El ballet infantil y juvenil folklórico S. Roca ganador del 1er. premio donado por el presidente de la República Tte. Gral. Juan C. Onganía, a la Junta Vecinal de José León Suárez, ofrece gratuitamente su colaboración artística y cultural a todas las instituciones benéficas que soliciten su aporte para fines benéficos. Dirigirse, en tal caso, a la calle Aristóbulo del Valle 138, Villa Ballester.

ELECCION DE LOS EXTRAS DE CINE

El sindicato argentino de extras de cine, teatro y televisión, realizará el sábado próximo elecciones generales para la renovación de su comisión directiva. El acto se cumplirá en Rivadavia 1691 de 11 a 18. Se presume un reñido acto eleccionario aunque se considera que Julio Heredia volverá a ser el ganador

CENTRIFUGO KACECUATRO Economatic
POR SOLO $ 39.950
OFERTA PRESENTACION HASTA EL 30 DE NOVIEMBRE

TENGALE SIEMPRE MAS FE A UN CONCESIONARIO
KC
CASA COLOMINA
MANZANARES 4012
CAPITAL

REBAJE
¡AHORA PARA EL VERANO!
SIN DIETA

600 grs. en 1 hora
Con
BUZO MAGICO
SOLIS 787 Y FILIALES:
38-8107 37-0137
Show de Roberto Galán, Canal 9, de 13 a 15 horas

NUESTRO TEATRO

★ ISRAFEL, GRATIS, AL ARGENTINO: LUEGO PIRANDELLO Y DOSTOIEVSKY SIN 'ANDADOR...'
★ INVASION DE 'FIGURONES GRACIAS A MOTTURA: MARIA CASARES, IONESCO Y ALBEE
★ J. B. PRIESTLEY, Y 'DESDE LOS TIEMPOS DE EVA', POR FINA BASER Y DARIO GARZAY

—Si usted no vio a "Israfel" en el teatro Argentino, pasado mañana, jueves, tiene oportunidad de ver la gran labor de Alcón, ¡absolutamente gratis!

—¿Gratis? ¡No me diga!

—Es un gentileza de la empresa del Argentino, gentileza que será bien recibida, sin lugar a dudas, por todo el público porteño que concurrirá a ver a ese magnético conjunto con Alfredo Alcón.

—¡Qué gran gesto el de la empresa del teatro Argentino! Y de paso: ¡Qué buen año para la gente del Argentino! ¿Qué anuncian para...?

—Espere, que tengo mucha información. Con "El andador", de Aroldi, Inda y Bianco debutarán la primera semana de diciembre en La Plata, y luego harán todo enero en Mar del Plata.

—Sí, pero yo le hablo del Argentino...

—También habrá interesantes cambios. La temporada se iniciará en la primera quincena de marzo con "El hombre, la bestia y la virtud", de Pirandello, que dirigirá Bianco, actuando, además, junto a Inda Ledesma. Escenografía de De la Torre.

—¡Cómo! ¿Y "El Idiota"?

—La obra de Dostoievsky quedó para la segunda parte de la temporada, con Inda Ledesma, Alfredo Alcón y Ernesto Bianco.

FINA BASER

—Yo al menos le voy a dar un "pedacito" de información: diga que a Bianco lo acaban de operar de la nariz. Todo salió bien.

• Elenco Listo

—¿Quedó listo el elenco del Empire, donde irá la pieza de Joe Makia —léase Pablo Bueno— "Un matrimonio sin cama"?

—Sí. Osvaldo Pacheco encabeza, como usted bien lo sabe, permitiendo que Pepita Muñoz figure junto con él en el rubro y van, además, Teresa Serrador y Franca Boni.

—Bueno, pero... ¿y qué se hizo por fin de Estela Molly?

—No va, ya se lo dije. Le hicieron una "zancadillita". En su lugar va Mariángeles. Pero, antes del Empire, empiezan el 3 de enero en Mar del Plata

—¿Aguantará todo el año la obra?

—No. Por dos razones: la primera, porque Osvaldo Pacheco, a mitad de año se va al Maipo. Y la segunda, porque está prevista una nueva obra: "En medio de la noche", del norteamericano Peddy Chayevsky.

• Don "Luiggi"

—"Luiggi" Mottura anduvo bien por Estados Unidos y Europa, y sus resultados los aquilatará nuestro público. En la Unión estuvo con Albee, exitoso autor de "¿Quién le teme a Virginia Woolf?

—¿Y qué le dijo? ¿Le prometió algo bueno?

—Cosas magníficas. Su obra "A delicate balance" y su propia presencia en el Regina.

—¡Magnífico! ¿Y en Europa?

—En París la cosa fue realmente sensacional. Murray Schisgal —que está enloquecido con lo que pasó con "Luv"— espera terminar para dentro de dos meses una comedia que le dará a Mottura en exclusividad... ¿Qué le parece?

—Que la importancia de nuestro teatro y Mottura se lo merecen.

—Además, cita emocionado su entrevista con Ionesco. Anote: también piensa visitarnos cuando Mottura monte "El peatón del aire"

—¡Qué bueno!

—Y eso no es todo. ¿Está enterado de la venida de María Casares al Regina, cuando termine en Francia con Barrault?

—Sí. Leí lo que usted publicó el día que llegó el "gran Luiggi".

• Nueva Sala

—Yo supongo que usted está enterado de los propósitos de convertir en sala teatral el Consejo de Mujeres de la calle Charcas.

—Sí. Y me parece excelente ubicación y magnífica intención. Conozco también la obra: "Cristóbal Colón", de Katzanzakis.

—Exacto. Ahora le voy a decir quienes van, además de Nacho Quirós... Miguel Ligero, Sara Yuster y alguien más que todavía están buscando.

—¿Dirección?

—Boyce Díaz Ulloque.

• Exitos

—Por no faltar a la regla —y a la costumbre— Ana María Campoy y Pepito Cibrián han "metido" su éxito en el Avenida ya van 100 con "Ninette y un señor de Murcia".

—Y en la sala Lavalle de Artes y Ciencias, a pedido del público, ha debido continuar sus representaciones "Los prójimos", de Gorostiza, con el mismo elenco y el cambio de Cine Lircovsky por Susana Lanteri.

—Me alegro de ese exito.

—De paso le informo que el 28 del corriente, Eduardo Pavlovsky presentará en el Teatro Yenesi, Marcelo T. de Alvear 963, su obra "Robot".

—Iré a verla y le contaré.

• Priestley

—No me extraña que sea Priestley o cualquier otro gran autor. Es propio de Buenos Aires.

—Es un esfuerzo de Darío Garzay, tan inteligente como animoso, que nos ofrecerá "Desde los tiempos de Eva", en traducción de Manuel Barberá.

—¿Para cuándo?

—Garzay regresará de Catamarca a fines de diciembre, para comenzar de inmediato los ensayos.

—¿Quién será la actriz?

—La bonita y también inquieta y culta actriz Fina Basser. Un buen dúo de artistas, capaces de sacrificarse por darle al público lo mejor.

• Perfume de Exito...

—...tienen las rosas del Lassalle.

—¿"El tema era las rosas"?

—Sí. Ya cumplió las 200. ¿No es hermoso que en nuestro teatro se puedan contar las representaciones de a centenares?

—¡Qué contenta estara Rosa Rosen!

—Lo está. Pero nombre también a Fernando Labat y a Arturo Puig.

Nada ha superado aún a la CLOROFILA, como poderoso desodorante natural

Las más recientes investigaciones, llevadas a cabo en distintos centros mundiales de investigación, no han hecho más que confirmar y robustecer la importancia de un descubrimiento que, hace algo más de una década, revolucionó los hábitos higiénicos de una generación.

En efecto, la aparición de la clorofila como activo desodorante natural, influyó en la formulación de numerosos productos, especialmente los dentífricos. Las valiosas propiedades desodorantes, cicatrizantes, antitóxicas y antisépticas de la clorofila, aplicadas a la higiene bucal, vinieron a solucionar viejos problemas de suma importancia en la vida de relación. Nadie ignora, al respecto, las desalentadoras consecuencias que pueden derivarse, de la halitosis, causante de tantos conflictos. Afortunadamente, los hombres de ciencia han realizado un magnífico hallazgo al descubrir las insuperables propiedades de la clorofila, la sustancia verde de las plantas, conocida desde 1772, pero que recién se aprovecha como desodorante desde hace unos pocos años.

Incorporada a la fórmula de los mejores dentífricos en el mundo entero, la clorofila cumple a diario su más trascendente cometido al eliminar las causas del mal aliento de origen bucal y permitir a hombres y mujeres un mayor acercamiento físico, factible de transformarse en acercamiento espiritual en las múltiples actividades de la vida moderna.

PIDA YA PAN DULCE LAGACHO
SANABRIA 1248

IRENE PAPAS NO TIENE "PELOS EN LA LENGUA"

PALERMO, 22 (ANSA) —. "Si no encuentro otros filmes interesantes, después de éste de Elio Petri, renunciaré definitivamente al cine y me dedicaré exclusivamente al teatro, creando una compañía propia, para permitir a muchos jóvenes de mi país expresar aquello que llevan en su espíritu, para que puedan crear y dar, y no solo trabajar para aguantar". Así lo ha declarado la actriz griega Irene Papas, que se halla en Palermo para interpretar "A ciascuno il suo", dirigida por Petri. El relato se basa en la novela homónima de L. Sciascia, Irene Papas, que ganó hace 2 años el premio para la mejor interpretación femenina en el Festival de Cannes, por "Electra", de Cacoyennis, se muestra actualmente muy polémica hacia el cine moderno.

También en materia de relaciones matrimoniales, Irene Papas se muestra polémica. "He estado casada y ahora estoy divorciada, no soporto la idea del matrimonio. Es algo hecho para los hombres. Soy alérgica a estas hipocresías codificadas. La relación entre dos personas puede ser verdadera solo sobre un plano paritario, y con una alianza matrimonial en el dedo, esto es imposible. Los griegos, igual que los sicilianos, quieren una esclava y no una compañera. Por esta razón solo existen esposas infieles. Los maridos están siempre en su lugar.

"No se les puede censurar. Son cosas de gente un tanto bárbara. En mi vida solo hay trabajo, libertad y mucha paz. Mi nombre en griego significa paz".

Con respecto a su anunciada renuncia al cine por el teatro, la actriz manifiesta: "En los últimos años, después de actuar en "Electra" y "Zorba, el griego", he estado desocupada durante largos períodos y trabajé en teatro. Dábamos cuatro espectáculos por día y pasábamos de una ciudad a otra sin detenernos. Era masacrante. Dábamos textos clásicos. Erquilo, Eurípides, el repertorio acostumbrado. Nunca podíamos actualizar y modernizarnos. El público permanecía frío. Yo amo el teatro y he decidido formar una compañía mía, que trabajará con la cabeza y no por instinto. Los sentimientos son peligrosos. Por ejemplo, el fascismo es un fenómeno sentimental. Espero ofrecer un teatro no de mensaje romo Brecht, sino dialéctico, con tesis y antitesis, para ilustrar toda una situación, para plantear problemas. Hay que abandonar el arcaísmo que es nuestro mal. Corremos el peligro, de lo contrario, de quedarnos fuera de la historia".

SECUESTRADO UN FILME DE VADIM

NOVARA, 22 (ANSA). — El último film de Roger Vadim "La Curee", con Jane Fonda, fue secuestrado hoy en esta ciudad con decreto firmado por el procurador la república. "La Curee" había sido presentado en setiembre pasado en el festi firmado por el procurador de necia.

La medida del secuestro tiene como motivación el hecho de que el film "es de indudable contenido obsceno". La denuncia que llevo al secuestro fue presentada por la policía femenina

Si el tribunal confirma la acusación, el film será secuestrado en toda Italia.

TANGO NIPON EN EL 13 Y EN "TANGO..."

Poco después de debutar en canal 11, en el programa de Casino Philips, la gran orquesta típica japonesa Sakamoto, hará su presentación mañana en público, en los salones de "Tango en la Diagonal". Diagonal Norte 615, donde actuará secundando al elenco estable de la casa que encabeza Aníbal "Pichuco" Troilo.

en los DIAS FEMENINOS.
Sientase comoda y segura
Use Bombacha Higienica
TECA
DE GRAN CALIDAD

PALABRAS CRUZADAS

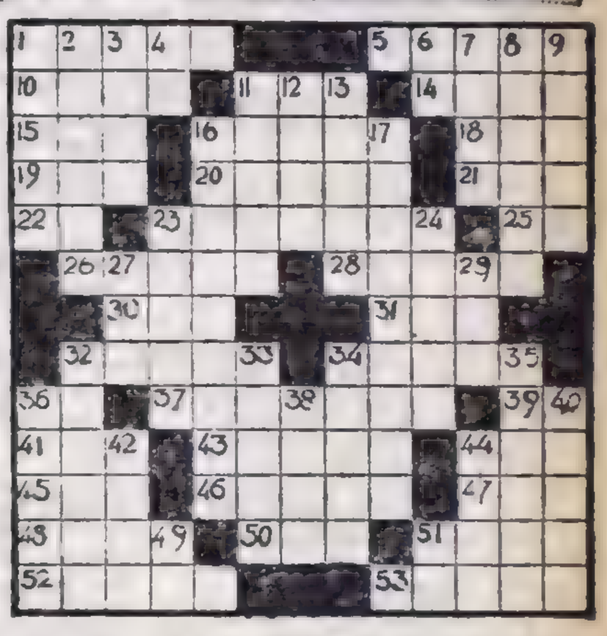

Horizontales

1) Mas grande; 5) Especie de lanza (pl); 10) (Santa). Virgen de Salerno, mártir a los 13 años en 303; 11) Gran extensión de agua salada; 14) Claro. 15) Hijo de Noé. 16) Tira larga de lienzo que sirve de cintura (pl); 18) Sustancia blanca y cristalina que se usa como condimento; 19) Oficial del ejército turco; 20) Género de reptiles ofidios cuyo tipo es la serpiente de México; 21) Se traslada de un lado a otro 22) Nota musical; 23) Caja de arena de las locomotoras; 25) Existe. 26) Masa grande de piedra (pl); 28) Emperador romano de 54 a 68; 30) Medicamento formado por una emulsion y un mucilago; 31) Nave, embarcación; 32) Cada una de las graduaciones que puede tomar un color. 34) Cola (pl); 36) Pronombre reflexivo; 37) Arrimaba una cosa a otra; 39) Tercera terminación de infinitivo; 41) Artículo; 43) Hace un nudo; 44) Metal precioso de color amarillo; 45) Tres vocales iguales; 46) Muro que cierra por delante el crisol de un horno (pl); 47) Ganado vacuno; 48) Me deslicé y me mantuve a flote sobre el agua; 50) Artículo; 51) Fútil, sin importancia; 52) Arbol anonáceo de fruto grande y carnoso; 53) Galicismo por común, trivial

Verticales

1) Libro que contiene las oraciones de la misa; 2) Inundar; 3) Parte amarilla del huevo. 4) Pronombre; 6) Trasladarse de un lado a otro; 7) Con poca diferencia, aproximadamente 8) Elogien, celebren con palabras; 9) Que no están acompañadas; 11) De modo contrario al deudo (pl); 12) Maltratan, deslucen; 13) Alcen la cabeza; 14) Fertilidad; 17) Sosegabas, tranquilizabas; 23) Fija o señala. 24) Labrará la tierra con el arado; 27) Agua del mar agitada por el viento; 29) Tres vocales iguales; 32) Agitan o mueven. 33) Que presenta zonas o fajas transversales; 34) Bahía natural o artificial (pl); 35) Pito de algunas máquinas; 36) Hace ruido una cosa; 38) Adición; 40) Arbusto de la familia de las rosáceas; 42) Poeta cantor de la época primitiva; 44) Rezan; 49) Preposición; 51) Se traslada de un lado a otro.

(Solucion de numero anterior)

MAS Y MEJOR EXHIBICION
SATZ Y ALVAREZ S.A.C.I.
CALIDAD EN CORTINAS METALICAS DE TODO TIPO
NUEVOS DISEÑOS PARA LOCALES MODERNOS TODOS CON LA PROTECCION Y SEGURIDAD DE NUESTRO SELLO DE FABRICACION
A PEDIDO LISTAS DE PRECIOS Y CATALOGO ILUSTRADO
OFICINA DE VENTA
LOPE DE VEGA 2821
Tel. 53-1313/0255 Buenos Aires

ESPECTACULOS DE TV PARA LA TARDE Y LA NOCHE

16 (2) Tardes de Cine: Cielo amarillo (nort.)
(7) De Mujer a Mujer
(9) Mujeres, Siglo XX
16.30 (9) El Teatro de Abel Santa Cruz
(11) Rin Tin Tin
17 (7) Nuestro Mundo
(9) Mujeres, Siglo XX
(11) Mr. Ed
(13) La Novela de la Tarde
17.30 (2) Feminísima
(7) Payasín y su Mundo Mágico
(9) La Historia Que Pudo Ser Suya
(11) Matt Dillon
(13) Panorama Hogareño
18 (9) Galería Polyana
(11) Pero... ¿Es Mamá Quien Manda?
(13) Teatro del Aire
18.30 (2) Tira Infantil
(7) El Hombre y su Universo
(9) Ivanhoe
(11) Furia
(13) Teleteatro Pond's
19 (2) Tombstone Arizona
(7) Noticiero TV
(9) Noticiero Nueve
(11) Batman
(13) Los Detectives
19.30 (2) La Historia de...
(7) El Show de Mickey Rooney
(9) A las Cero... Fuego
(11) Laredo
20 (2) Patty Duke
(7) Show C. C.
(13) Telenoche
20.30 (2) Archive 1.000
Suplemento Especial
(7) Richard Diamond
(9) Ni un sí, ni un no
(11) Hechizada
(13) La Isla de Guilligan
21 (7) El Tango es Así, ¿O no?
(9) Corazón Latino
(11) Mariana
(13) La Tuerca
22 (2) Box
(7) El Día de Valentín
(9) Teatro de Humor
(11) La Caldera del Diablo
(13) La Familia Falcón
22.30 (7) Noticiero TV
(13) Agente Secreto
22.45 (7) Bourbón Street
(11) El Repórter Esso
23.15 (11) La Ley del Revólver
23.30 (9) Nuevediario Empresario
(13) Noticiero 13
23.45 (7) Guía Para Padres
(9) Su Majestad, la Salud
24 (13) Doctores y Enfermeras
0.15 (11) Cine Nocturno: La montaña sin ley (española)

GUIA DE TEATROS Y CINES

TEATROS

COLON. 35-1430. Tempor. 1966 en Adhesión al Sesquicentenario de la Declaración de la Independenc. Jueves, 21.30 hs. Ext. "R". Espectáculo coreográfico. Balleta: APOLLON MUSAGETE, de Stravinsky-Balanchine; HALO, de Albinoni-Araiz; LA CONSAGRACION DE LA PRIMAVERA, de Stravinsky-Araiz. Dir. de Orq.: Pedro I. Calderón. Dir. del C. de Baile: Jorge Tomin. Coreóg.: Oscar Araiz. Aydte. Coreog.: H. Yuasem. Cuerpo de Baile Est. y Orq. Filarmónica de Bs. As. Pl. $ 400. Loc. en vta.

Viernes, 21.30 hs. Extraord. Nº 72. Conc. sinf. a cargo de la Orquesta Estable del T. Colón. Dir.: Roberto Kinsky. Homenaje a Ottorino Respighi en el 30º Aniversario de su muerte. Prog.: "Gli Uccelli"; "Deitá Silvane". Solista: Susana Rouco; Obert. de la ópera "Belfagor"; Frag. de "La Fiamma" y "María Egipciaca". Solista: Nina Carini. Frag. del ballet "Belkis, Regina di Saba". Loc. en vta. desde mañana.

Sábado 26, 21 hs. Ext. Nº 73. Ballet: EL LAGO DE LOS CISNES, de Tchaikowsky-Carter. Dir. de Orq.: Manfredi Argento. Loc. en vta desde el jueves.

Boletería: Diariamente de 10 a 20 en A. Toscanini (Viamonte) 1131.

MUN. G. SAN MARTIN. Corrientes 1530. 46-8611.

Sala Martín Coronado:

Hoy 21.30: EL BILINGUE, de P. Krichmar, con A. Argibay, E. Rudy, D. Prince M. Jouvet, J. Larrea. Escenogr. N. Deángelis. Dir.: E. Vega. Pl. $ 200. Super $ 150.

A B C. Esmeralda 506. 35-0506. Hoy a las 22 horas:

¿QUE TAL TE TRATA LA VIDA? de R. Milner. Un humor distinto, inquietante y profundo.

ARGENTINO. B. Mitre 1448. 37-9824

3 ULTIMAS FUNCIONES

Viernes: 22 hs. Sábado: 22.30 y Domingo 19 horas

ALFREDO ALCON

en:

ISRAFEL

de A. Castillo. Dom. DESPEDIDA.

A. Y CIENCIAS. Lav. 770. 31-5764 22.15 hs. A pedido del público sigue el éxito de una gran obra: LOS PROJIMOS, de C. Gorostiza. Elogiada por la crítica, consagrada por el público.

ASTRAL. Ctes. 1639. 46-5707. Hoy, a las 22 hs.: éxito cómico del año. (Apto t/púb.) PALITO ORTEGA. RODOLFO BEBAN con gran elenco en:

Una Extraña Pareja

Canta PALITO ORTEGA. Ultimo mes.

ATENEO. Paraguay 918. 31-2688. Hoy a las 22 hs.: M. Vaner, L. Favio, gran elenco, en la divertida comedia:

UN AMOR EN ROMA

de E. Patti. (Pr|m|14|inc|18 años.) última semana.

AVENIDA. Av. Mayo 1222. 38-2295.

ONCE ULTIMOS DIAS

NINETTE Y UN SEÑOR DE MURCIA

De Mihura. Cía.: Campoy-Cibrián con Zucker, G. Grau, P. Meliá Hoy a las 22 hs.

B. AIRES. 40-5680. Hoy a las 22. C. Cores, E. Kullian; ¿ALGUN MARIDO ES FIEL?; A. Santa Cruz, N. Laserre, R. Lavié, A. Linvel, N. Escovone, E. Liporace, O Delli Quadri y Margarita Padín (Inc. men 18). 30 únicos días.

CANDILEJAS. Rivadavia 640. 3er año 1.050 Representaciones.

CUANDO ESTAMOS CASADOS

de Priestley. Dir. R. Dairiens. Hoy, 20 30. Loc. en venta.

COLISEO. Charcas 1119. 44-0242 y 41-1115. A las 14.30, 17.10, 20 y 22.50

LA TIENDA DE LA CALLE MAYOR

14 16 45, 19.25 y 22.15 hs. S. Arg (Ver carteleras cines).

COLONIAL. P. Colón 318. 34-7958. Hoy 22 hs. HISTORIA DE HOMBRES Y MUJERES, de C. M. Paz Dir.: G. de Uriarte.

COMEDIA. Corrientes 778. 46-4485. Cía. M. del P. Armesto. Mañ. a las 22. Ult. 9 días de: MICAELA (o el pecado originalísimo), con V. Ariño. Dir.: Serrador.

COMICO. Corrientes 1280. 35-2108 Hoy, Mañ y Jueves 18.45. Alejandro Ulloa y su Gran Compañía en:

EL ALCALDE DE ZALAMEA

de Calderón de la Barca. Mañana, miércoles y jueves, 18.45. (Precio especial para estudiantes).

CORRIENTES. Ctes. 561. 49-5765 Hoy a las 22 horas. P. Martín, Manuel de Sabatini en el éxito:

LAS MUJERES ME DAN MIEDO

Ultimas semanas. Loc. en venta.

DE ARTE. R. Peña 344. 40-4395.

LOS COCODRILOS

La comedia del año, M. Suere, C. Luzietti, O. Brandi y L. Valmar. Hoy, descanso. Boletería d. 19 hs. Ultimos días.

DEL ALTILLO. Florida 640. 31-5965 El T.P.V. presenta su Happening con H muda. Pantomimas y mimos. Mañana a las 22.15.

EL NACIONAL. Ctes. 960. Grandes Revistas cómicas. Hoy 21 y 23 hs.:

LA GRECA, con:

Gogó Andreu - Alfredo Barbieri - Hellen Grant - Susuki - Los bombos Tehuelches - Connie Phil y Horacio Icasto.

Salga... Y Venga al Nacional

Sáb. trasnoche. Dom. Verm. 18 45

EMPIRE. B. Yrigoyen 1934. 47-8770 Cía. Elina Colomer, José M. Langlais, Marcela López Rey, Darío Vittori, en:

INTIMIDAD CONYUGAL

Localidades vta. para la semana Hoy descanso.

FLORIDA. Florida 171. (Galería Guemes). Sensacional estreno:

DESNUDOS A TRAVES DEL MUNDO

Lunes a viernes contin. de 13 a 22.45 hs. Sáb. cont. de 18 a 1 hora Color, música y renovado elenco. (P|m|18 añ.)

INST. T. DI TELLA. Florida 936. 31-4721 6. A las 13, 13.30, 18 y 18 30 KLEE. Audiovisual 10'. 20 hs. BONINO ACLARA CIERTAS DUDAS. Jorge Bonino. 22.30 hs.: LA FIESTA, HOY. Marilú Marini, Ana Kamien y elenco. ULTIMOS DIAS.

LASSALLE. Cangallo 2263. 47-9488. Rosa Rosen F. Labat, A. Puig: Hoy a las 22 horas.

EL TEMA ERA LAS ROSAS

Ult. días. No deje de ver esta obra

MAIPO. Esmeralda 443. 45-4882. Revistas. Extraordinario estreno: Hoy a las 21 y 23 hs.:

Las Coristas Rebeldes

DON PELELE - DORITA BURGOS - VICENTE RUBINO - HILDA MAYO - RODOLFO ZAPATA - YOLI LOGAN - ROBERTO GOYENECHE - MISTER CHASMAN - POCHI GREY - CARLOS SCAZZIOTA - MIMI PONS - PEDRO SOMBRA - NORMA PONS.

(Refrigeración.) Sábado trasnoche.

MARCONI. Rivadavia 2330. 47-0136. Cía. Porteña de Revistas, ...Y AHORA VIENEN LOS MINIPANTALONES. Gran Strip Tease. Gran éxito. En cont. de 17.30 a 24 hs. Plat. $ 150. (P|m|18 añ).

N. TEATRO (Sala Apolo). Corrientes 1372. 45-7390. Jueves 22: SOPA DE POLLO, de A. Wesker (autor de RAICES). Loc. en vta. para toda la sem. de 10 a 23 hs. 89 mes.

ODEON. Esmeralda 367. 45-3635. Hoy a las 21 30. Sigue el éxito:

LA RAIZ Y LA TIERRA

El Chúcaro, Norma Viola Mercedes Sosa. Los Trovadores, Chito Zeballos. Ultimas semanas.

PEQUEÑO T. B. Mitre 1259. 46-4181 Definitivamente baja de cartel el éxito de dos temporadas UNA CAMA Y DOS MARIDOS. Hoy a las 22

REGINA. (Casa del Teatro). Sta. Fe 1235. 41-5709. Ultimos días. Hoy a las 21, de Murray Schisgal:

LUV

Dongé - Briski - Luppi. Direc. L. Mottura.

SMART, 35-2592.

Cía. PAULINA SINGERMAN

y gran elenco. Hoy 22.15 horas:

QUERIDA COCO

2 hs. de risas. Ultimo mes. Loc en venta. Viernes 20.30 y 22.30.

T A F. Córdoba 9946. 31-0068. — SOUS LE CIEL DE PARIS, Brassens, Aznavour, Ferré, Piaf, Cantan E. Mignaquy y M. Monti. Hoy 21 45 hs.: Recital de canciones francesas.

TEATRO 35. Callao 435 (Subsuelo). 40-7654. Hoy 22.15. Ultimos días del éxito

LA DOROTEA

de Lope de Vega. Próx. DIEZ INDIECITOS.

CINES

CENTRO

ABC. — Corrientes 1748. 40-6106. 12 40. 14 45. 16.50, 18.55, 21 05 y 23 10 2 genios del suspenso, A. Hitchcock y Sean Connery, en:

MARNIE

12 30, 14 30, 16.40, 18.45, 20.55 y 23 Not.

AMBASSADOR. Lav. 777. 31-0700 14 meses de permanencia en cartel, con un éxito cada día mayor Julie Andrews. Véala Vd. a las 14 35, 18 20 y 22 en:

LA NOVICIA REBELDE

(The sound of music)

Genial realización, laureada con el Oscar al mejor director R. Wise En TODD A O - 70 mm y color de Luxe. 17.50 y 21.30: Show Loc en vta. 8 días antic. Copia nueva

ARIZONA. Lavalle 727. 31-6967. — 10. 19 10, 23.20, La calle de la aventura, 12.45, 16.55, 21.05 hs. El llanto del ídolo, Cont. Proh. men. 18 añ. Sábado trasnoche.

ASTOR. CORRIENTES 746. 45-5541 12. 14 5, 16 10, 18.25, 20.45, 23.10:

Una Espía por Error

(Inc. 14 años). Color. (110 m.), con Doris Day Rod Taylor, A. Godfrey. La más brillante comedia filmada hasta hoy. A las 20.25 y 22 45 S.M.

AUD. KRAFT. Florida 683. 31-2775. 16, 17.40, 19.20, 21 y 22.40: Sucesos Arg y: UN CORAZON ASI DE GRANDE. (S Restr.) 3 últ. días. Cont. Platea $ 130. Rep. Exclus. Viernes 25: Semana int. de Cine Nuevo.

ATLANTIC. Belgrano 1260. 38-2726.

PRIMERA VICTORIA

Siete tras un botín; El juez de la horca. (P|m|18 añ.) Cont.

AVENIDA. (Teatro-Cine). Av. Mayo 1222. 38-2295. A las 12: Noticiero; 12.15 14, 15.30, 17 y 19 hs.: NO MORDER RUBIAS EL SABADO, D. Dora y R. Dhery. $ 80.

AVENIDA. Av. Mayo 675. 33-6626. 11, 13.15, 15.30, 17.45, 20, 22.10 hs.; MATA HARI, con Jeanne Moreau.

BIARRITZ. Suipacha 482. 35-0156. 14.10 16 25, 18.40, 20.55 y 23.10:

BEAU GESTE

exclusiva en esta sala, tech. (I|14). 13.40, 16.10, 18.25, 20.40 y 22.55: Noticiero.

BROADWAY. Ctes. 1155. 35-2345. 14 16.10, 18.20, 20.40 y 23.10 hs. Una joya del cine francés exclusivamente en esta sala. Un hombre y una mujer, con A. Aimee Jean Louis Trintignant, 20.15 y 22.30 Show musical. Loc. en vta. con 5 días de anticip. Sáb. trasn.

CALLAO. Callao 27. 40-1898. A las 15. 17.30 20.10 y 22 50:

AHI VIENEN LOS RUSOS

Cinemascope y Tech. (Apta t/púb.) 14.40 17.10, 19 40 y 22.20: Varied.

CAPITOL. Sta. Fe 1843. 44-2370. A las 14.10, 16.20, 18.30, 20.45 y 23 hs. L. Ventura, Mireille Darc y J. Lefebvre en El gran golpe de los melenudos, Proh. m. 14 a. Inc. 18 añ. Techn. y Eastm. A las 16, 18.10, 20.25 y 22.40 Not.

CERVANTES. Bergrano 1820. — 34-2846. Cont. 15.25, 19 y 22.30, L. Ventura en El gran golpe de los melenudos, 13.59, 17.10 y 20.45, Agente secretísimo 007 Proh. m. 14 años.

COLISEO. Charcas 1119. 44-0242 y 41-1115. - ULTIMOS DIAS. A las 14.30, 17 10, 20 y 22 50: LA TIENDA DE LA CALLE MAYOR. (P|m|14). 14, 16.45, 19 25 y 22.15: Suc. Arg. Jueves: presentamos con orgullo el film más discutido de Pier Paolo Pasolini:

EL EVANGELIO SEGUN SAN MATEO

La película que más polémica originó en el mundo entero. Una obra de gran magnitud que todo católico debe ver.

COSMOS 70. Corr'tes 2046. 47-0002. 14.50, 17.30, 20.15 y 22.55. (noche loc. num.) 4ª SEMANA DE EXITO

La Tienda de la Calle Mayor

(P|m|14|añ.) La mejor película del año, Oscar de oro de la Academia de Hollywood, con Ida Kaminska y Josef Kroner; 14.30, 17, 20.05 y 22.45; Notic. y Varied.; 19.50 y 22 30: Número vivo.

ELECTRIC. Lavalle 836. 35-1846. - Todo en colores. Cuando hierve la sangre, F. Sinatra y G. Lollobrigida; Un espía con mi cara. (M|Solo) R. Vaughn. (P|m|14 añ.) Sábado 26 trasnoche: Un espía con mi cara.

GLORIA. A. Mayo 1223. 34-0006. LOS TARANTOS, Carmen Amaya color, De color moreno, L. Flores, NO-DO.

G. MITRE. B. Mitre 1232. 38-5501. EL SEÑOR FOTOGRAFO, Cantinflas, México de mi corazón. NO-DO.

GRAN REX. Ctes. 857. 35-7000. A las 12.15, 14.45, 17.20, 20.10 y 23: Carl Reiner y Eva Marie Saint en una conspiración para MATAR al mundo de risa en la comedia en Panavisión y Color:

¡AHI VIENEN LOS RUSOS!!!

¡AHI VIENEN LOS RUSOS!!!

(Apta para todo público), Dir.: N. Jewisin. 12, 14.25, 17, 19.50 y 22.40: Not. Arg. 19.35 y 22.25: Show Musical. Loc. en vta. c 3 días de ant.

SABADO TRASNOCHE

G. SPLENDID. Sta. Fe 1860. — 44-0808. 15.30, 18.10, 20.35, 23 hs. Extasis prohibido con S. Pleshette y B. Gazzara. 14.50, 17.25, 20.05 y 22.30 hs. Variedades. Pr. men. 18 añ.

G. VICTORIA. A. Mayo 882. — 34-1493. Sensacional éxito. El galleguito de la cara sucia, J. Ramón, V. Rivas. Tecn. Fiebre de primavera P. Ortega, V. Rivas.

HINDU. Lavalle 842. 35-1114. — 13.20, 15.10, 117, 18.55, 21, 23.10. Adelgace riendo, viendo a Franco Franchi, C. Ingrasia. Agente secretísimo 007. Proh. men. 14 a. Inc. 18 añ. Cinem. y color, 13.10, 14.55 16.45, 18.40, 20.35 22.45, hs. Not. y S. Musical. Sáb. tras.

IDEAL. Suipacha 378. A las 15. simpatía de J. Andrews, el show 18 y 21.10. Suc. Arg. y

Mary Poppins

Techn La gracia y la man Dick Van Dyke y la famosa pareja infantil llevados de la mano por el mago de la cinematogr. W Disney, en la sala "In".

IGUAZU. Lavalle 940. 35-1431. — 12.35, 14.20, 16.15, 18.20, 20.46 y 22.50, R. Harrison en:

LOS ESPIAS MATAN EN BEIRUT

Sábado trasnoche. (I|m|14|añ.)

LORRAINE. Ctes. 1551. A las 14, 16 18.10, 20.25 y 22 45. Una joya rica en matices, en destellos puros

La Muchacha de la Valija

(P|m|18 añ.) C. Cardinale. Mañan.: Accattone, de Pasolini.

LOS ANGELES. Ctes. 1770. 40-3742 13.50 Varied. 14.30 y num. 17.15, 20 y 22.45 El mayor impacto de

Walt Disney

Walt Disney

con J. Andrews y D. V. Dyke.

Mary Poppins

Mary Poppins

Premiada con 5 oscares de la Academia de Hollywood. De lunes a viernes. Obsequio de revistas "Disneylandia", a todos los niños concurrentes

LUXOR. — Lavalle 669. 31-3898.— 13, 16, 19.10 y 22 20 en punto. En 70 mm. Ultra Panavisión y tecn.:

LA BATALLA DECISIVA

con H. Fonda, R. Shaw, R. Ryan (Apto t. púb.): 15 45. 18 55 y 22.05

METRO. Cerrito 570. 35-4219. A las 13, 15.15, 17.40, 20 20 y 23:

Marco Polo, El Magnífico

(Apta t|púb.) en colores. Anthony Quinn, Elsa Martinelli, Omar Sharif; 14.58 17.20, 19 45 y 22.25 hs.: Noticioso y Show.

METROPOLITAN. Corrientes 1343. 40-0816 y 1964. A las 17.15 y 21.30

Doctor Zhivago

(P|m|14 In|m|18 añ.) Laureada con seis Oscar de oro. Basada en la novela de B. Pasternak, G. Chaplin, J. Christie Omar Sharif, A. Guinness, Tom Courtenay, R. Richardson, S. McKenna, R. Tushingham; 16.30 y 21: Show de V. Gobbi, Loc. vta. hoy y 7 días. Boletería de 10 a 23.

MONUMENTAL. Lavalle 739. A las 13.50, 15.50, 18, 20.10, 22 30: Notic. y el sensacional film de suspenso y acción:

OPERACION DIABOLICA

(P|m|14|inc|18 añ.) Tech. y Techn

MUNDIAL. Corrientes 960. 35-3340. Cont. Chaplin, El Gordo y el Flaco, 3 Chiflados, Espaguetti El Pato Donald, Pluto. Actualidades, deportes etcétera.

NORMANDIE. Lavalle 861. 12.30, 14.35, 17.10, 19.55, 22 40 Suc. Arg. y

El Prestamista

ROD STEIGER, (El kamaroski del Dr. ZHIVAGO), G. Fitzgerald, (Proh. 18). La película del año. Jueves est.: ASESINO A SUELDO, Rod Taylor Jill St. John. Espionaje y avent. Color.

NOVEDADES. Florida 364. 45-5150. Notic. Arg., Español, Francés, Alemán, Soviético: Dibuicolor. Actual.

N. TEATRO. (Sala Suipacha). Suipacha 927. 32-9517. A las 20 y 22 horas: Muestra de corto metraje Latinoamericanos: QUEMA; UN LARGO SILENCIO (Arg.); NOSSA ESCOLA DO SAMBA (Brasil). Pl. $ 130. Bol. desde las 10 hs.

OCEAN. Lavalle 739. 32-1515. A las 13.30, 16.25, 19.30 y 22 35, G. Peppard, U. Andress y J. Mason en: CREPUSCULO DE LAS AGUILAS (Proh. men. 14 e inc. men. 18 añ.), en tech. 19 y 22 Show musical. Miérc. estreno: SUBLIME LOCURA. (Proh. 18), con S. Connery, J. Woodward, J. Seberg, en Tech.

OPERA. Corrientes 860. 35-1255. A las 13.40, 15.55, 18.10, 20.40 y 23.10. Una película excepcional

Judith

la gran creación de SOPHIA LOREN, en la mujer que esgrimía su cuerpo como un arma para vengarse. En el reparto Peter Finch y Jack Hawkins. Technicolor y Panavisión. Apta para todo público. A las 15.15, 15.30, 17.45, 20.20 y 22.50. Suc. Arg. A las 20.5 y 22.35: Show Musical von Martín Leguizamón, el trovador del Paraguay. En breve una película del nuevo cine francés que produjo un hombre y una mujer

GALIA

con la revelación de Mireille Darc en la muchacha de París que tenía la libertad de un chico de 20 años...

PARIS. Lavalle 760. 31-2016. Cont. 15.30, 19.10, 22.50:

LA TENTACION DESNUDA

Isabel Sarli; 13.40, 17.20, 21: Adolescentes perversas; Amok; 15.5, 18.45, 22 25, Not. (Pr. men. 18 añ.)

PLAZA. Corriente 939. 35-777. A las 13.40, 15.45 18, 20.25 y 22.45: Notic. y ar.; 14.05, 16.15, 18.30, 20.45 y 23. Una película en tecnicolor con acción y risas: JAMES TONT (Operación U.N.O.) (P|14|a.)

PREMIER. Corrientes 1565. 46-2113. 14, 15.45, 17.50, 20.20 y 22.45: Noticiario; y

Judith

en col. S. Loren, P. Finch, J. Hawkins. Esgrimía su cuerpo coco un arma: 20.05 y 22.30; Show. Metropolitan: No deje de ver: Doctor Zhivago.

PRINCESA. Suipacha 460. 35-1112.

El Ultimo Tren

(P|m|14 añ.) Tecn. Kirk Douglas.

REAL. Esmeralda 425. 45-3600. - Cont. desde las 12 hs. Festival en colores con: Los tres chiflados, Tuyty, Gato Malandrín, etc. Not.

RENACIMIENTO. Lavalle 925. — 35-1850.

GRAN ESTRENO EXCLUSIVO

EL MUNDO INTIMO DE LA MUJER

Aleccionadora. electrizante, un mundo insospechado. Pull. habil. p. damas solas Pr men. 18 añ. 13. 15.15, 16.45, 18.35, 20.25, 22.30 hs. Continuado

ROSE MARIE (Ctes. 780. 45-6448. Amores fáciles R. Vianello; El resto es silencio. (P|m|18 añ.)

ROTARY. Corrientes 565. 49-7061. Cont. Not. Yo amo a París. (P|18). Charles Aznavour.

SARMIENTO. Lavalle 869. 35-3338. 13. 15.15 17.40, 20.05, 22.45 hs. Not. 13.20, 15.30, 18 20.35, 23.10, EL GRAN GOLPE DE LOS MELENUDOS, L. Ventura, J. Lefbvre. Tecn. Proh. men. 14 añ. Sáb. trasnoche

S. LAVALLE. Lavalle 921. 35-0235. VOY A HABLAR DE LA ESPERANZA. (I|m|18 añ.) Inda Ledesma y A. Alcón. 14.30, 17.45 y 21.10; El precio de un hombre, (S|rest.) Tech. J. Stewart 13, 16.15, 19.40 y 23.05 horas.

TROCADERO. Lavalle 820. 35-1455. 13.30, 15.35, 18, 20 20 y 23: EXTASIS PROHIBIDO, con S. Pleshette y Ben Gazzara: 15.20 17.30, 19.55 y 22.25; Varied (P|m|18|añ.)

UNION. INDEP. 2870. 997-2565. Damas $ 40, Abril en Portugal; Muchachita de Valladolid; Pobre inquilino.

ALMAGRO

ALCAZAR. Ctes. 4636. 86-3970. La lista de Adrián Messenger; 1 contra todos: Monsieur Cognac

HOLLYWOOD. Ctes. 4258. 86-4213 Cont. 13 50, 18 y 22.15 hs.:

LA TIENDA DE LA CALLE MAYOR

L. Kaminska, J Kronner; 15.55 y 20.10, El niño Kurt) Baungartner en Corazón de mujer; 17.45 y 22: Suc. Arg. (P|m|14|añ.)

MEDRANO. Corrtes. 3976. 86-3502. Cont. Niños Tde. $ 100. 14.30, 18.30 y 22.30 hs. Sophia Loren, Peter Finch, Jack Hawkins, en:

JUDITH

PanaV. Color, 16.15, 20.20: La cuerda de los mundos, Tec.; 14.15, 18.10 y 22.10 hs.: Suc. Arg.

PAL. DEL CINE. Rivadavia 3636 14.30, 18.40 y 22 50:

Carl Reiner y Eva Marie Saint, en

AHI VIENEN LOS RUSOS

tecn. 16.45 y 20.55: Fuga en cadenas, con Sidney Poitier

ROCA. Rivadavia 3753. 87-1517. A las 15.40, 19 30 y 23.20:

JUDITH

con Sofía Loren y Peter Finch; 13.50, 17.40 y 21.30: La guerra de los mundos, con A. Robinson y J. Barry; 15.20, 19.10 y 23.20. Suc. Argentinos; 13.30 Variedades.

BELGRANO

BELGRANO. Cabildo 2356. 73-5691. 13.50, 17.25 21.15, La picazón del séptimo año, 15.40, 19.30, 23.10 Las espías matan en Beirut, 19.20 23.10 hs. Notic.

CABILDO. Cabildo 2347. 73-6858. Los hijos de Katie Elder; Situación desesperada. Cont. S|Rest.

G. BELGRANO. Cabildo 2165. — 78-7200. Cont. 14.15, 17.15, 20.15 23.15 hs. Una joya erótica del cine sueco Anoche estuvo conmigo, E Prawitz y E. Seeber, 15.55, 118.55, 21 55, El mundo íntimo de la mujer, Proh. men. 18 años.

G. PAZ. Cabildo 2702. 701-1212. - Cont. 13.30, 18.05 y 22.50: AHI VIENEN LOS RUSOS, con Carl Reiner, color; 15.50 y 20.35: Los tres sargentos. (P|t|púb.) Notic.

G. SAVOY. Cabildo 2829. 701-1500. 15.25, 19.05 y 23 hs. EL GRAN GOLPE DE LOS MELENUDOS. L. Ventura, 17.05 y 20.55 Agente secretísimo 007. F. Franchi. Proh. men. 14 años.

LIDO. Cabildo 2841. 701-2996. Hoy: RIO SLVAJE: Los 300 héroes; Var. Pl. $ 40. Cont.

R. CITY. Monroe 3245. 76-7538. — Festival alemán: 2da. semana: Nostalgia por St. Pauli, la Muchacha de la Wachau. S. restric.

RITZ. Cabildo 685. 77-6086. A las 15.45, 19 20. 22.50 W. Disney,

LAS TRES VIDAS DE THOMASINA

color 14.15, 17.40, 21.10, Blanca Nieves y los siete enanos. Cont.

BOEDO

CUYO. Boedo 858. 97-6975. A las 14.30, 18.40 y 22.45. en tecn.:

Ahí Vienen los Rusos

para "morirse" de risa, con Carl Rainer, Eva Mari Saint; 16.40 y 20 50: Gerónimo, sangre de apache, en tecn., con Chuck Conners, Menores $ 100.

EL NILO. Boedo 1063. 97-2984. Agente secretísimo Cu-Cu 7, 14.40, 18.50 y 23; L. Ventura en El gran golpe de los melenudos, 18.35 y 21 hs. (p|m|14|a).

G. S. JUAN. S. Juan 3246. 97-4296. Plat. $ 60. Motín de carga humana; El entierro prematuro; El gran atraco

LOS ANDES. Boedo 777. 97-4233. LOS ESPIAS MATAN EN BEIRUT Picazón del séptimo año Qué clase de niño, Men.: $ 100.

MODERNO. Boedo 937. 97-8601. TERROR DE LA MASCARA ROJA El arquero siniestro; Blitz sobre Londres. May. $ 50, Men. $ 30.

N. PALACE. S. Juan 2461. 97-1723 UNA ADORABLE IDIOTA; Reverendo en cohete; Ronda de amantes. (P|m|14 añ.)

S. S. JUAN. S. Juan 2540. 97-5908 Menores $ 40. Que bello es vivir; No tengas miedo; Cara de palo.

n:ATrenDEL ETAO wETAOI w

CABALLITO

MORENO. Riv. 5050. 90-4303. A las 15.10, 19.15 y 23.10, Sofía Loren en:

JUDITH

color; 17.10, 21.10: Las cinco monedas; 14.30: La fiesta del dibujo Niños $ 100.

R. DE LA PLATA. Av. Parral y Gaona. 89-0844. Cont. 14 a 20 hs. Niños $ 50. Cómicas y var. Caperucita roja tres amigos. Noche 21: En escena B. Taibo y A. Marinelli en ESE AMOR QUE ME ROBARON, de A. Migre.

COLEGIALES

A. THOMAS. A. Thomas 841. — 54-4999. Blanca Nieves y los 7 enanos, Los hijos del capitán Grant, Tesoro del lago de plata.

ARGOS. F. Lacroze 3455. 54-0673. 15.10 18.55 y 22.50: Una aventura emocionante, pletórica de acción y suspenso en:

JUDITH

con Sophia Loren y Peter Finch, en T Color P'Visión; 13.40. 17 y 21: La guerra de los mundos, con Gene Barry y Ann Robinson; 18 40 y 22.40. Suc. Arg. (Apto t|púb.)

REGIO. Córdoba 6056. 772-3350 La muchachada de abordo; El cañonero de giles; Los tres berretines. Dam. y Men. $ 30.

RIALTO. Córdoba 4287. 86 8764. Cont. Niños: 80. 17.5 y 22.30 hs El galleguito de la cara sucia. tecn. 16 y 20.45 Fiebre de primavera, 14.25 y 19.15 La hermosa mentira.

FLORES

COLISEO. Bonorino 36. 63-6181. - 15.45. 19 20 y 22 50: LOS ESPIAS MATAN EN BEIRUT, (Tec.) R. Harrison y D. Brochero; 14. 17 25 y 21: La picazón del séptimo año, M. Monroe. Continuado.

CONTINENTAL. Carabobo 915. — 63-2218. Sammy, la foca loca, Temerario rescate, Pánico bajo el mar.

FENIX. Rivadavia 7802. 612-8858. - A las 13.45, 17.50 y 22.10 hs. Sophia Loren en:

JUDITH

con Peter Finch, en Panavisión y color; 15.35 y 19 50 hs. Papi, tú y yo, con W. Holden; 17.25 y 21.45: Suc. Argentinos.

FLORES. Rivadavia 6661. 63-3701. Cont. (2 estrenos), 14.20, 17.40 y 21.20: Agente Secretísimo QQ7; 15.50, 19.30 y 23: El gran golpe de los melenudos color, L. Ventura. (P m 14 añ.)

GAONA. Gaona 3263. 69-2551. — Ringo Wood y E. Steward en Adiós Gringo, Un dólar marcado. Los fanfarrones.

PUEYRREDON. Rivadavia 6871. 612-0389. Cont. 14.40, 18.35 y 22.30; Suc. Argentinos y

JUDITH

Cinemascope-Tec. con Sofía Loren, Peter Finch; 16.45 y 20.40: La guerra de los mundos, Tec. con Gene Darry; 14.20: Sección de variedades. Jueves: Asesino a sueldo tec. con Rod Taylor.

R. INDARTE. R|Indarte 54. 66-7500. Continuado. 14, 18.10, 22.55. B. Keith en: AHI VIENEN LOS RUSOS: 16.10 y 20.55, Frank Sinatra en: LOS TRES SARGENTOS. Sin restr. y para matarse de risa.

S. J. DE FLORES. Rivad. 7350. 611-5989. EL GALLEGUITO DE LA CARA SUCIA, Fiebre de Primavera Niños: $ 100.

SELECT. J. B. Alberdi 2941. 61-8145 Cont. Gran festival popular. Cómicas, Aventuras, Dibujos Varied. Niños y damas $ 60.

FLORESTA

G. RIVADAVIA. Rivad. 8636. — 69-1356. EL GRAN GOLPE DE LOS MELENUDOS, Agente secretísimo 007., Continuado

LINIERS

GRAN LINIERS. Av. G. Paz 47. 653-2206. 14.50, 18.30 y 22.20: AHI VIENEN LOS RUSOS, Carl Reiner; 1320, 17 y 21: Un disparo en la sombra, Peter Sellers.

MATADEROS

ALBERDI. J. B. Alberdi 6160. 68-0400 Blanca Nieves y los 7 Enanitos; Las tres vidas de Thomasina, Rumbo al infinito. (Menores $ 100).

BS. AIRES. Av. del Trabajo 5487. 68-2525. Otro gran éxito: LA TENTACION DESNUDA, c|Isabel Sarli, Una mujer sin precio, c|L. Leblanc; Los días calientes, Cont.

PROGRESO. Riestra 5651. 60-0158. Rebelión en Sudán; Venganza diabólica; El hidalgo.

CALIFORNIA. Av. del Trab. 4818. 69-6002. Plat $ 80. Historia escrita con sangre; Un setiembre borrascoso; Herencia salvaje.

EL PLATA. J. B. Alb. 5751. 68-1100

OPERACION DIABOLICA

24 horas de fuego; El vigilante.

LUGANO. Murguiondo 4062. 60-8457. ADIOS GRINGO, c|Ringo Wood. Color; Un dólar marcado; Entre rejas, c|Burt Lancaster. Cont.

ONCE

MAJESTIC. Pueyrredón 100. 87-9020 Continuado de 14.15 a 0.45 hs. 14 15: Varied; 16.50 y 20.50: El bufón del rey, con Danny Kaye; 18.30 y 22.30: Show: 15, 19 y 23;

Judith

con S. Loren. Jueves estreno:

ASESINO A SUELDO

PALERMO

ATALAYA. Córdoba 4622 773-0700. 15.55, 19.35 y 23.15, S. Loren y P. Finch: JUDITH; 16.45, 19 35 y 23.05: Not.; 14, 17.40 y 21 20: El carrousel del amor. Cont.

BLANC. Santa Fe 3065. A las 14.30, 18.40 y 22.40: EL PRESTAMISTA. Un espía de más. (Proh. men. 18 años), 16.40 y 20.40.

BLUE. Sta. Fe 2541. 82-5445. El rey y yo; Difamación de un hombre; Vried. Plat. $ 60. Cont.

C. PALERMO. Serrano 2437. — 71-1720. Juan Ramón EL GALLEGUITO DE LA CARA SUCIA, Fiebre de primavera, Veraneo en Mar del Plata.

G NORTE. S. Fe 3730. 72-8400. 15. 17.30, 20.10 y 22 45: Ahía vienen los rusos, tecn.; 14 45, 17.10, 19.40 y 22.20: Not. Apt. p|t. púb.

ODEON. Sta. Fe 2362. 80-6087. — La fiesta de W. Disney. Las tres vidas de Thomasina, color. La guerra de los taxis. Niños $ 60.

PARK. — Sta. Fe 4194. 71-8404.— El vuelo del fénix; Pantomas; Variedades. Ap. para todo público.

ROSEDAL. Serrano 2454. 72-3104. El señor doctor; El verdugo de Venecia; Hombres caimanes; S|R.

POMPEYA

SAENZ. Av. Sáenz 449. 91-8456. a 14.30, 18.30 y 22 30:

LAS TRES VIDAS DE THOMASINA

17. 20 45: Blanca Nieves y los 7 Enanos; 16.20 y 22 20 Fiesta de W. Disney. Niños $ 100. Contin.

SUR

B. ORDEN. B. de Irigoyen 1531. 23-7365. 14.10, 18 05 y 22 10 AHI VIENEN LOS RUSOS Tec y C|Scope. con C. Rainer y Eva M. Saint; 16.20 y 20.25 Fuga en cadena, T. Curtis. (S|Restr.)

CONSTITUCION. B. Irigoyen 1414. 23-0248. Plat. $ 70. Cont. 17.30 a 22 30. Luchando por un imperio; 15.35 y 20.35: Eco de tambores, 14 y 19: Regreso a Batán.

GRAN SUD. B. de Irigoyen 1058. 23-6844. Cont.

JUDITH

tecn., S. Loren; La guerra de los mundos, tecn. (Pro. sin restric.).

VILLA DEVOTO

ACONCAGUA. Mosconi 3360. — 50-5008. A las 14.20, 18 10 y 22.10 S. Loren, en: JUDITH: 16 10 y 20.10: Las cinco monedas. S|R. Sáb. y dom.: Lic. num.

DEVOTO. Avda. San Martín 6700. 50-1443. Dam. y niños $ 30. El general murió al amanecer; El pistolero relámpago; Pluma roja, el guerrero apache.

VILLA DEL PARQUE

PARQUE. - Cuenca 2256 - 50-4448. 14 45 18.45 y 22.40, S. Loren y G. Peck en: ARABESQUE; 16.40 20.40, Un favor muy especial, c|R. Hudson. (Proh. men. 14 años).

SOL DE MAYO. Nazca 2335. 50-5608 16 10 19.25 y 22.30: EL GALLEGUITO DE LA CARA SUCIA, con Juan Ramón; 14.35, 17 45 y 21: C. Cañete detective privado. Niñ. 100.

VILLA URQUIZA

EDEN PAL. Bauness 2506. 51-2188. Cont. La casa de Madame; Víctima de un chantaje; Infierno para heroes (p|m|14|a).

GRAND BOURG. Monroe 5268. — 52-6110. Ahí vienen los rusos; Invasión secreta. Continuado.

25 DE MAYO. Triunvirato 4488, 51-1859.

AGENTE SECRETISIMO QQ 7

El gran golpe de los melenudos, en Cinemascope y tecnic. (P|m|14 añ.)

GRAN BUENOS AIRES

BANFIELD. San Martín. Las esclavas existen todavía; Departamento de señoritas; Universo de noche.

EL HUINCA
Texto y dibujos: ENRIQUE J. RAPELA
¡SIN PECAO! ¿A QUIEN BUSCAN, PAISANO?
HECHAS LAS PRESENTACIONES DEL CASO...
SÍ, HUINCA, LA RUDE PASÓ POR AQUÍ
¿Y NO TIENE IDEA PA' ANDE JUE?
ELLA ME PIDIÓ SILENCIO, PERO SALIÓ EN DILIGENCIA RUMBO A CÓRDOBA, PASANDO POR GÜENOS AIRE
¡CARACHO, AHURA SE PONE DEFÍCIL! ¡CÓRDOBA ES GRANDOTA!
¡MIRÁ, ZENÓN, VAMOS A SEGUIR VIAJE!
¡ESTA RUDE NOS TIENE DE UN LAO A OTRO COMO PETIZO NOCHERO!
SUS CARTAS ESTAN ECHADAS
En estos 60 naipes se encuentra encerrado un mensaje para usted. Acaso se trata de un augurio o de una advertencia que no deberá desestimar. Para dar con el mensaje que corresponda al lector, éste debe proceder de la siguiente manera: si su nacimiento se ha registrado entre los días 5 y 11 (no importa el mes) elegirá PICAS; si se ha producido entre los días 12 y 19, TREBOL; si lo fue entre los días 20 y 27, DIAMANTE; y, finalmente si su advenimiento al mundo aconteció entre los días 28 y 4, su palo será CORAZONES. Una por su orden, leyéndolas de izquierda a derecha, las letras que lleven las cartas correspondientes a la fecha que nació y escríbalas.
USTED Y LOS ASTROS
ARIES (del 21 de marzo al 20 de abril)
Se aclaran dudas relacionadas con su trabajo, todo tiende a estabilizarse. En amor, no se desanime ante desencuentro.
TAURO (del 21 de abril al 22 de mayo)
Buena predisposición de ánimo para su trabajo habitual, se adelantan tareas. En amor, buenos momentos. Cuide su dinero y evite juegos.
GEMINIS (del 23 de mayo al 21 de junio)
Buenas noticias relacionadas con asuntos de trabajo, le confirman planes. En amor, todo continúa igual. Colabore con familiares.
CANCER (del 22 de junio al 21 de julio)
Se aclaran dudas en su trabajo, pero respete las opiniones ajenas. En amor, si es necesario, reconozca un error. Se concretan proyectos.
LEO (del 22 de julio al 21 de agosto)
No dé importancia a los comentarios de extraños sobre asuntos de trabajo, mantenga sus ideas. En amor, la situación lo favorece.
VIRGO (del 22 de agosto al 22 de setiembre)
Ligera inquietud por asuntos de trabajo, no dé importancia a inconvenientes. En amor, de su actitud depende el éxito.
LIBRA (del 23 de setiembre al 22 de octubre)
Carta o noticia relacionada con asuntos de dinero, llegan ganancias. En amor, grato encuentro. Se aclara situación con familiares.
ESCORPIO (del 23 de octubre al 21 de noviembre)
Interesantes planes de trabajo, colaboración de quienes lo rodean. En amor, carta o visita esperada. No permita retrasos en tareas del hogar.
SAGITARIO (del 22 de noviembre al 21 de diciembre)
Se alejan preocupaciones por asuntos de trabajo, pero obre con prudencia. En amor, un encuentro feliz. Evite discusiones con amigos.
CAPRICORNIO (del 22 de diciembre al 20 de enero)
Asuntos de dinero reclamarán su atención, no es el momento de intervenir. En amor, interesantes novedades. Active asuntos de viaje.
ACUARIO (del 21 de enero al 19 de febrero)
Se confirman buenos planes de trabajo, no existen motivos para dudar. En amor, obre con prudencia, pueden surgir inconvenientes.
PISCIS (del 20 de febrero al 20 de marzo)
Buen día para poner en orden tareas atrasadas, mucha actividad. En amor, no se deje influenciar por opiniones de extraños. Suerte en juego.
BIG BEN BOLT
Por: JOHN CULLEN MURPHY
¡EL CAPITÁN QUIERE VERLES!
HE DECIDIDO ELIMINARLOS. ¿TIENEN ALGUNA RAZÓN PARA DISUADIRME DE ELLO?
ANTES DEBE DECIRME USTED, POR QUÉ QUIERE ELIMINARNOS
VIVOS USTEDES ME ESTORBAN... MUERTOS, NO ME INTERESAN...
MUERTOS, NO SOLO VAMOS A INTERESARLE, VAMOS A ASUSTARLO
ROLDAN, EL TEMERARIO
Por: DON BARRY
ES ALGO PELIGROSO TENER QUE CARGAR A ZARKOV FUERA DE AQUÍ, DALIA...
¿CÓMO SALDREMOS, ROLDÁN?
¿QUÉ ES EGO?
AYÚDAME CON ESTE, PRONTO...
POPEYE, EL MARINO
Por: BUD SAGENDORB
EN EL EJÉRCITO HAY QUE SALUDAR...
¡SÍ, SEÑOR!
¡ASÍ, ASÍ!...
¿QUÉ LE PASÓ?
¡SE NOQUEÓ EL MISMO!
CISCO KID
Por: JOSE LUIS SALINAS
¿ESTOY PRESO?
¡NO DIGAS ESO!
¡TE CONVIENE ESTAR CON NOSOTROS!
¡TE HARÁS RICO, MUCHACHO!
EL PATO DONALD
Por: WALT DISNEY
¡A TÍO DONALD LE GUSTA SACAR MUCHO A SU DINERO!
ALQUILO EQUIPO DE PLAYA
¡PERO ESTA VEZ SE PASÓ!
¡LE ADMIRO POR PROBAR!
crónica
DIARIO DE LA TARDE
Registro de la Propiedad Intelectual Nº 397.844
Dirección, redacción, administración publicidad y talleres: Riobamba 286
T. E. 45-0191 — 0192 — 0193 — 0194 — 0195 — 0196 — 0197 — 0198 y 0199. Director: Oscar J. M. Ruiz

Media Docena de Anotados en el Clásico "Libertad"

Muy buen apunte se logró para las próximas reuniones, especialmente las que tendrán lugar en el hipódromo de La Plata, donde se da el caso poco común de programas kilométricos, como los dos realizados en el fin de semana último, y el que se llevará a cabo el viernes próximo. En Palermo se realizarán los programas del sábado y domingo, figurando en el primero de ellos, como número principal, el clásico Libertad, handicap de fondo a disputarse sobre el dilatado recorrido de 2500 metros. En esta prueba, que se descuenta será interesante por gravitación de los kilos, fueron ratificados media docena de animales de fuerzas heterogéneas y con probabilidades destacadas.

CARLOVINGIA, con 50 kilos, es capaz de ganar el Libertad. La pupila de Giovanetti afrontará un cotejo severo. Puede ganar.

crónica EN EL TURF

Encabeza el handicap Tagliamento, con 59 kilos, y es, a pesar del alto gravamen, figura de relieve en esta oportunidad. El excelente pupilo de Pedro González actuó el sábado en La Plata y llegó segundo de Eurekko, en el Internacional Dardo Rocha. Con esa performance ajustó su preparación y quedó listo para lograr a plazo breve una nueva victoria, y el plazo será de días, ya que en la sabatina próxima podrá cumplirse el vaticinio.

En el otro extremo de la escala de peso están Unini y Taleo, con 48 kilos. El primero de los nombrados ganó una carrera en Rosario e inspiró gran confianza a su cuidador, que lo presentó en San Isidro en el Provincias Unidas, pero sin éxito. Es evidente que algo "raro" le sucedió durante el desarrollo, de manera que si en el Libertad, actúa con algo de suerte puede responder a la confianza de sus dirigentes y para justificar la misma, bastará repetir su corrida de la víspera en la arena de San Isidro, de 2'43" clavados, con un final de 12"4|5 que es como para forjarse las mejores ilusiones. En cuanto a Taleo cabe señalar que es poseedor de destacadas aptitudes para carreras de aliento, como lo demostró en algunas presentaciones y cuya chance para su próximo compromiso es amplia, por su ajustado training y por lo mucho que corre en privado.

Completan la lista de inscriptos Fragmento, Carlovingia y Permit Me. El primero de los nombrados realizó buenas performances en La Plata, donde cumple su preparación y también en Palermo donde actuó algunas veces con buen resultado. Carlovingia termina de ganar una carrera imposible, frente a Pastilla. Fue casi un milagro realizado por Sauro, que midió distancia y la proyectó con precisión sobre las posiciones de la del Sancti Spiritu a la que venció por media cabeza cargando elevado gravamen. Ahora llevará 50 kilos y con ello su chance es sobresaliente. Permit Me si es favorecido en la delantera, con solo 49 kilos, puede convertirse en el zorro de la cacería, sin que nadie le dé caza.

EURREKO SE "CORTO" AL FRENTE EN LA ESTADISTICA DEL SUR

El Dardo Rocha inclinó la estadística en el rubro de los caballos en favor de Eurreko. El hijo de Anaram II pasó ampliamente, asegurándose el primer puesto, con cinco carreras ganadas y la elevada suma de $ 5.416.400, muy superior a la de los restantes. También el stud Cabalística, al que pertenece el "crack" de José M. Boquín, se puso al frente con nueve triunfos y $ 7.505.200, perfilándose como seguro ganador. Los rubros de los profesionales no arrojan variantes. Néstor Yalet conserva amplia ventajja sobre Claudio Montenegro, mientras que Eusonio Boni también corre distanciado de José M. Boquín y el padrillo Nyangal encabeza el respectivo ranking. Estas son las cifras incluida la última reunión:

JOCKEYS	G.	P.M.	S.F.	Tot.
N. Yalet	67	170	82	319
C. Mon'gro	43	93	95	236
L. A. Díaz	34	50	37	121
I. Gorrais	33	149	143	325
J. E. Yalet	31	61	87	199
O. Tévez	22	37	32	91
O. Richeri	28	50	32	110
A. Sandoval	24	84	88	196
R. Rutti	24	63	42	129
F. D'Elía	21	84	120	225
N. Vismara	20	82	60	162
O. Bara'cci	20	60	31	111
C. Sobral	20	60	67	147

COMPOSITORES

	G.	P.M.	S.F.	Tot.
E. C. Boni	42	154	104	300
J. M. B'quín	29	34	16	79
O. J. Ga'do	21	47	25	93
H. I. Boquín	15	34	20	69
I. S. Millán	15	27	25	67
M. Baquero	14	58	45	117
E. L. Cierc	13	44	36	93
A. García	13	34	18	65
F. Viviani	13	33	14	60
B. Ginocchio	12	20	13	45
S. L. Bello	12	19	22	53
E. F. R'guez	11	35	34	80
O. Puente	11	18	22	51

CABALLOS

	1º	$
Eurreko	5	5.416.400
Doña Cata	5	4.552.800
Nell Gwynne	5	2.480.000
Ninfalo	3	2.296.000
Grunding	6	2.080.000
Fragmento	2	2.025.000
High Road	4	1.730.000
Amarrado	4	1.649.500
Comentada	4	1.562.500
Suspicaz	3	1.551.800
La Moratoria	2	1.448.000
Aller	3	1.430.000

PADRILLOS

	1º	$
Nyangal	20	8.280.000
Fomento	12	7.683.800
Anaram II	8	7.339.700
Poderoso	15	6.454.500
Vitelio	13	6.038.600
Victory Roll	11	4.914.500
Argos	12	4.612.500
Esquilino	11	4.132.000
Deauville	9	3.853.500
Birón	10	3.783.000
Gulf Stream	8	3.544.750

CABALLERIZAS

	1º	$
Cabalística	9	7.505.200
Salta	14	4.806.500
Los Chicos	13	4.733.500
El Rosal	12	4.661.000
Martín	5	4.552.800
Elisa Nélida	9	4.495.000
Los Fletes	12	3.768.000
La Docena	8	2.913.000
Los Nuevos	4	2.596.000
América	5	2.480.000
La Giralda	5	2.412.500

Tres Reuniones más Para Jara

Se reunió anoche la Comisión de Carreras del Jockey Club de Buenos Aires, como lo hace semanalmente y al término de la sesión el alto cuerpo dispuso inhabilitar por el término de tres reuniones más al jockey Eduardo Jara, por perder su línea durante el desarrollo de la segunda carrera del domingo último en Palermo. El citado piloto estará ausente durante cinco reuniones, pues deberá cumplir las dos que le aplicaron la semana última.

PALERMO SABADO

COMPETIDORES Y MONTAS

PRIMERA CARRERA
1600 metros — A las 12.30
1 Loveless 57, O. Chamorro
2 Nomcohué 57, L. Boggiano
3 Intimación 57, R. Royo
4 Iridiscente 57, J. Leguizamón
5(B. Home 57, no correrá
6(V. Ray 57, G. Pérez
7 Sembrada 57, J. Malhado
8 Heristal 57, E. Caballero
9 Yasuhita 57, A. Pauleau
10 La Mezquita 57, C. Abril
11 Bicky 57, no correrá
12(Charter 57, B. Arturo
13(Travestel 57, A. A. Do'guez
14 Guambia 57, X.X.
15 Fulgora 57, R. Marrone
16 Gabrielle 53, L. Calvete

SEGUNDA CARRERA
2200 metros — A las 13.10
1 Mitologie 56, X.X.
2 M. Arrow 56, O. Tévez
3 Pensee 56, F. Irigoyen
4 Hirosaki 56, N. Vismara
5 T. Song 53, X.X.
6 Z. Mónica 53, R. Amadeo
7 Winona 53, H. Ciafardini

TERCERA CARRERA
1600 metros — A las 14.— (Comienza la triple)
1 Bugler 56, I. Gómez
2 P. Boy 56, D. Demillo
3 Dali 56, O. Tévez
4 Urso 56, R. Encinas
5 T. Park 56, L. Martínez
6 Flint 56, dudoso
7 Nair 56, J. Torres
8 El Marqués 56, J. Camoretti
9 Palabrero 56, A. Cella
10 Falconer 56, M. García
11 Tallante 56, G. Pereyra
12 Fath 56, F. Irigoyen
13 Navarrete 56, X.X.
14 Arc En Ciel 56, X.X.
15 Reclamo 56, C. R. Rodríguez
16 Tandy 56, I. Leguisamo
17 Locker 56, C. Sauro
18 Mordisquito 56, J. Ortiz
19 Comal 56, G. Rivero
20 Sunsight 56, R. Rutti

CUARTA CARRERA
1100 metros — A las 14.50 (Continúa la triple)
1 Mímico 56, R. Ciafardini
2(Atom 56, P. Sierra
3(M. Chevallier 56, O. Tévez
4 El Barbablanca 56, no correrá
5 Delator 56, X.X.
6 S. Sanjuanino 56, J. Camoretti
7 Cavallier 56, J. Lago
8 Relumbroso 56, dudoso
9 Saumur 56, P. Quevedo
10 Longhi 56, J. Torres
11 Andes 56, O. Pellegrino
12 Salitre 56, F. Irigoyen

QUINTA CARRERA
2200 metros — A las 15.35 (Finaliza la triple)
1(Respecteusse 56, F. Irigoyen
2(Requemada 56, no correrá
3 Garota 56, dudosa
4 Sentence 56, no correrá
5 Flamante 56, O. Tévez
6 S. Chaya 56, A. Pauleau
7 Dinviona 56, J. Walsh
8 N. Bossa 56, P. Sierra
9 Magas 56, J. Torres
10 Chalanera 56, O. Pellegrino
11 Educativa 56, R. Encinas
12 Aragonita 56, A. Sánchez

SEXTA CARRERA
2500 metros — A las 16.20
1 Tagliamento 59, F. Irigoyen
2 Fragmento 52, X.X.
3 Carlovingia 50, O. Tévez
4 Permit Me 49, P. Quevedo
5 Unini 48, R. Encinas
6 Taleo 48, A. López

SEPTIMA CARRERA
1600 metros — A las 17.5
1 Dorys 57, no correrá
2 Caminchа 57, C. Sauro
3 Bolina 57, O. Nardi
4 A. Rosa 57, X.X.
5 Thalassa 57, J. Merniez
6 S. Record 57, no correrá
7 Perniche 57, O. Tévez
8 Top's 57, R. Ciafardini
9 Yosi 57, R. Rutti
10 Tamoa 57, J. C. Varela
11 Maruffa 57, E. Olguín
12 Bruné 57, A. A. Domínguez
13 T. Love 54, X.X.
14 Margarine 54, N. Quinteros

OCTAVA CARRERA
1100 metros — A las 17.55
1 Chahuazal 57, no correrá
2 Chamaicó 57, O. Tévez
3 Emperador 57, O. Nardi
4 Monticelli 57, M. De Marco
5 Taipi 57, O. Domínguez
6 Moscón 57, J. Martino
7 Montego 57, L. Camoretti
8 Bachi 57, A. Sánchez
9 Carabianca 54, C. Sauro
10 Ancarola 54, M. Hidalgo
11 Cuño 54, R. Ciafardini
12 L. Man 54, no correrá
13 La Goleta 54, X.X.
14 Tableado 54, G. Pereyra
15(Husun 54, J. Torres
16(Hualcan 51, C. A. Do'guez
17 Administrador 51, V. Garay
18 Chico Guapo 51, J. Walsh

NOVENA CARRERA
1600 metros — A las 18.45
1 Congolés 56, X.X.
2 Lacerado 56, X.X.
3 Cointreau 56, I. Leguisamo
4 Naranjero 56, C. Zingoni
5 Angers 56, X.X.
6 Borrón 56, J. Torres
7 T. King 56, H. R. López
8 Laburo 56, X.X.
9 G. Sculptor 56, A. Sánchez
10 Michimango 56, no correrá
11 E. Grass 56, O. Nardi
12 Cautivador 56, C. Abril
13 G. Papá 56, R. Nístico
14 Apero 56, J. Ibarra
15 Preludio 56, A. Cufré
16 Curro 56, C. Gamarra
17 Marajó 56, J. Camoretti
18 El Frontino 56, G. Rivero
19 Durero 56, X.X.
20 Parlante 56, D. Demillo

EL GLOBO DE LA SUERTE

En la segunda fecha de la semana, jugarán las loterías de Córdoba y Tómbola, con 10 y 20 premios, mayores, respectivamente. Este es el detalle:

CORDOBA

Sorteará mañana
10 premios, a las 13
1 de $ 16.000.000
1 „ „ 1.200.000
1 „ „ 300.000
1 „ „ 150.000
1 „ „ 75.000
5 „ „ 20.000

Las últimas 10 grandes
6.928 — 6.938
33.000 — 25.102
23.559 — 41.322
22.909 — 8.459
15.642 — 6.926

Atrasados a la grande
Centena 2
48 sorteos sin salir
Decena 1
22 sorteos sin salir
Unidad 4
26 sorteos sin salir
FAVORITO: 214

Dos números atrasados
80 — 04

Atrasados a los premios

04	13	80
72 s.	61 s.	47 s.

Centena	Decena	Unidad
0	0	8

FAVORITO: 008

Combinación factible
14 — 18

TOMBOLA

Sorteará mañana
20 premios, a las 15

Las últimas 10 grandes
428 — 211
726 — 912
855 — 936
499 — 811
159 — 259

Atrasados a la grande
Centena 3
20 sorteos sin salir
Decena 6
28 sorteos sin salir
Unidad 7
18 sorteos sin salir
FAVORITO: 367

Dos números atrasados
10 — 14

Atrasados a los premios

10	14	32
23 s.	20 s.	17 s.

Centena	Decena	Unidad
9	1	7

FAVORITO: 917

Combinación factible
67 — 17

MAS TRIUNFOS EN MONTERRICO

LIMA, 22 (Associated Press). — En las carreras del domingo disputadas en el hipódromo de Monterrico ganaron los siguientes caballos argentinos:

1ª carrera, 1400 metros: Cesonia (Parfait-Casta), J. Herrera, en 1'28"1|5.

4ª carrera, 1500 metros: Servita (Royal Forest-Stock), J. Herrera en 1'32" 3|5

Sauce Hermoso Tuvo un Serio Trastorno

Tiene justificativos el fracaso de Sauce Hermoso. El cuidador Orlando J. Martínez le informó a nuestro cronista que había sufrido un trastorno glandular y que a ello se debió que no cumpliera la carrera esperada.

EDICTOS Y LICITACIONES

PROVINCIA DE BUENOS AIRES - MINISTERIO DE ECONOMIA Y HACIENDA DIRECCION DE ADMINISTRACION

Licitación Pública Nº 349/66: Para la adquisición de 249 máquinas de escribir de 125 espacios aproximadamente, marca Olivetti, o similar nuevas, con sus correspondientes fundas y demás accesorios, 11 máquinas de escribir de 220 espacios aproximadamente, marca Olivetti o similar, nuevas, con sus correspondientes fundas y accesorios y 12 máquinas de calcular eléctricas, Divisuma, Olivetti o similar, nuevas con sus correspondientes fundas, cordón y demás accesorios, solicitadas por la Dirección General de Rentas.

Apertura de Propuestas: Se realizará el día 24 de noviembre de 1966, a las 10 horas, en la Dirección de Administración, calle 8 entre 45 y 46, 3er. piso, La Plata, donde podrán retirarse los respectivos Pliegos de Bases y Condiciones.

LA DIRECCION DE ADMINISTRACION

FERROCARRILES ARGENTINOS - FERROCARRIL GENERAL URQUIZA

APERTURA: 14-12-66. Lic. Priv. Nº 5696. Hora: 16.30. Trabajos de limpieza de oficinas en Edificio Adm. Fdcó. Lacroze (6 pisos), por el término de un año. (Se incluyen también pisos, escaleras, pasillos, hall, muebles, vidrios, baños, cielorrasos, paredes, azotea, etc.). Pliego: Sin costo. RETIRO PLIEGOS: Almacenes Lacroze (Div. Adquisiciones), Est. Fdco. Lze., 5º piso, Capital. Días hábiles de 12.30 a 15.30 hs. - T. E. 55-9218

Zulema Aida Figueroa avisa transferencia a Luis Valls y Rodolfo Manuel Ferreiro su negocio "boutique", Av. Córdoba 3285, Capital. Domicilio partes y oposiciones: Estudio Avda. Corrientes 1385, piso quinto. Dept. 20.

PROVINCIA DE BUENOS AIRES
DIRECCION GENERAL DE ESCUELAS - DIRECCION DE ADMINISTRACION

LICITACION PUBLICA Nº 108 - EXP. Nº 5.600-42.857|66

Llamado a licitación pública para la adquisición de DOCE (12) Motores marinos; potencia de 40 a 50 HP, de 4 cilindros, según Pliego de Bases y Condiciones que se hallan a consulta y disposición de los interesados (SIN CARGO) en el Departamento Compras y Suministros de la Dirección General de Escuelas, Calle 13 entre 56 y 57, 1er. piso, LA PLATA.

APERTURA DE PROPUESTAS: Día 2 de diciembre de 1966, a las 10 horas.

DIRECCION DE ADMINISTRACION, 18 de noviembre de 1966.

SECRETARIA DE ESTADO DE ENERGIA Y MINERIA YACIMIENTOS CARBONIFEROS FISCALES EMPRESA DEL ESTADO

Llámase a Licitaciones Públicas, para el día 7 de diciembre de 1966 a las 14 horas, Nº 77|66: Cañerías de acero y accesorios. Para el día 21 de diciembre de 1966 a las 14 horas, Nº 78|66: Repuestos para Transportador Blindado C.B.6. 500. Informes y pliegos en Avda. Roque S. Peña 1190, Capital Federal, de 14 a 17 horas.

TALLERES DE REPARACIONES NAVALES "TA. RE. NA."

Llámase a Licitación Pública Nº 53|66, hasta el día 7 de diciembre de 1966, a las 15 horas, para la provisión de "3.700 Kgs. de alambre de cobre electrolítico para bobina, forrado con dos capas de algodón". VALOR DEL PLIEGO: $ 1.000.—. Retiro y consulta de pliegos todos los días hábiles de lunes a viernes en el horario de 10 a 18 horas, a partir del 16 del corriente, en la División Licitaciones y Compras, Pedro de Mendoza 1279, 2º piso, Capital Federal, donde se realizará la apertura el día y hora indicado.

UN TRIUNFO FACTIBLE: 2' 20"

También se Lució Genusio Aventino, en Palermo: 59" 3/5

Volvió a estar muy animada esta mañana la actividad en el hipódromo de Palermo. Se movieron fuerte muchos pingos, apurándose para ajustar sus formas, con vista a animar los próximos programas. Y algunos lo hicieron a la espera de los de la semana entrante. Entre éstos, se lució ampliamente Factible, con una brillante corrida de 2'20" para los 2.200 metros, para reintegrarse a las luchas el sábado 10 animando el premio Saxe. También Genusio Aventino dijo mucho con su pasada de 59"3/5, finalizando en 12"1/5. Dámelo, con A. Sánchez anduvo muy a gusto en 1'15", dejando la impresión que sigue el entrenamiento con magnífico estado. Este es el detalle de los trabajos controlados por el cronometrista:

(Pista grande normal con lento cruzado en la recta)

FACTIBLE, C. Sauro, 2200 2'20", primeros 1000 a la de JUGLARA, V. Garay, 1'4", últimos 1200 a la par GORGEA, O. Chamorro, en 6", con 12"4/5 de final; ENUSIO AVENTINO, R. drígnez, a la par de TRASDO, C. Abril, 1000 de codo 59"3/5, con 12"1/5 de final; AMELO, A. Sánchez, 1200 de do en 1'15", con 12"3/5 de al; CAPTIVADOR, C. Abril, la par de FLAMANTE, O. vez, 1000 en 1'3/5 de codo, n 12"1/5 de final; CAMPA-, R. Zapata, a la par de ARESING, H. Ciafardini, 0 en 1'35"; CONGOLES, O. amorro, a la par de DON NOLO, C. Abril, y de ACACIA, J. Vallejos, 1000 en 1' de codo; MENTOLATUM, Etchart, 1000 en 1'2"2/5 codo; BENIAMINO, C. O. nz, 1600 en 1'40"3/5, últis, 1000 a la par de MATIS-, R. Nístico, en 1'1"; AGIE, O. Nardi, a la par de LSTAFF, H. Barrera, 1000 1'1"2/5 de codo; RESPEEUSSE, F. Irigoyen, a la par SNOW BOY, C. O. Sáenz, 0 en 1'2/5 de codo; BOLI-, O. Nardi, a la par de ORGICA, I. Gómez, 1000 en de codo; CAMELOT, J. go, a la par de SUSODIO, C. Riero, 1600 de floreo 1'44"3/5; THINKERO, J. sh, 1000 en 1'2" de codo; BRIGADIER, H. Ciafardi-a la par de MY FLICH, Zapata, y de WESTERBA-LADY, C. R. Rodríguez, en 1'8" de recta; DURERO, R. Nístico, 1400 en 1'30" 2/5; MARIANO, I. Gómez, a la par de RASCADOR, O. Tévez, 1000 en 1'3"2/5; EL FRONTINO, G. Rivero, a la par de COMAL, A. Pauleau, y de TURBADOR, J. Lago, 800 en 47"4/5 de codo; PROVENADE, B. Arturo, a la par de NICOTE, H. Herrera, 800 en 47"3/5, de los 1000 a los 200; EL FEDERAL, O. Matteucci, 800 en 48"2/5 de codo; PUROAÑEJO, R. Espino, a la par de NOMCOHUE, L. Boggiano, 800 en 48"3/5 de codo; CATALUÑA, O. Nardi, 800 en 48"4/5 de recta; CHAROLAIS, A. Pauleau, 800 en 49"2/5; GALLERO, H. Barrera, a la par de BUGLER, I. Gómez, 800 en 48"4/5; WIZZARD, A. Pauleau, a la par de VIDALERO, J. Lago, 800 en 48" de codo; PARIZALT, R. Galletti, a la par de PALABRERO, A. Cella, 800 en 48"; BUJARA, H. Barrera, 800 en 48"3/5; EL VENTANERO, L. Boggiano, a la par de TODAY, O. Matteucci, y de GRAN PAPA, R. Nístico, 800 en 48"; NIAYA, M. Navarro, a la par de CHE JULIO, E. Navarro, de MAMAMIA, O. Tévez, y de TUCANERO, G. Fridman, 800 en 48"; DINVIONA, J. Walsh, a la par de WAGNER, R. Nístico, 800 en 48"2/5; VISPA, H. Barrera, a la par de PRELUX, A. Etchart, 800 en 49"; ENIRIS, E. Jara, 800 en 48" 3/5; GRAN SCULTOR, A. Sánchez, y de UNA CANCION, J. Lago, 800 en 49"4/5; CHAPUL, A. Sánchez, 800 en 49"; PERNICHE, O. Tévez, a la par de MARBETE ROJO, I. Gómez, 800 en 49"3/5; EMPERADOR, O. Nardi, 700 en 41" de recta; SNOW SON, A. Pauleau, 700 en 43"2/5 de recta; YACAMAR, L. O. García, a la par de ABRACALABRA, J. Walsh, 600 en 35"2/5 de recta; THINKERA, J. Walsh, 600 en 36" 1/5 de recta; SEAVER, J. C. Srur, a la par de DON POCHO, J. Walsh, 600 en 36"

DAMELO CORRERA EN LOS EE. UU.

Dámelo irá a probar suerte en las pistas del Norte. Dispuso su propietario llevarlo a correr una importante prueba sobre la distancia de 3200 metros, en uno de los hipódromos de Nueva York. Con ese fin será embarcado el 5 del próximo mes y la carrera de referencia se disputará el sábado 10. El hijo de Sculpor tendrá una oportunidad muy conveniente para exhibir sus ricas bondades, frente a los bravos adversarios que le saldrán al paso, realzando la calidad de nuestro elevage.

PRODUCTOS

(Pista grande normal)

QUITO, por Bellman y Queca, H. Galletti, 600 de recta en 36", con 12"1/5 de final. Anduvo muy ligero el pupilo de Jacinto Alvariza que ejercitó en pelo; VIGNOTTI, por Vitelio y La Página, J. Vallejos, en pelo y a la par de SAINT LO, J. Walsh, 3 años, en pelo, 500 en 31"4/5 de recta, dejando buena impresión.

QUEDO a PUNTO. Ronde de Nuit se puso a tiro del República de Panamá con su gran pasada de 1'2"2/5, en la arena.

SOL DIVINO DIO BRILLO A LA ACTIVIDAD DEL NORTE; ECHO 59"

No fueron pocos los pingos que se jugaron esta mañana por los campos de entrenamiento del hipódromo de San Isidro, con el fin de ajustar sus formas, para animar los encuentros de las próximas fechas. Y muchos lo hicieron en brillante forma, dejando excelente impresión. Tal es el caso de Sol Divino, que dirigido por J. Lococo pasó el kilómetro con poderosa acción en 59', para finalizar en 12". Carlovingia también llamó la atención con su excelente marea de 1'14" y el tordillo Corol puso velocidad en su partida de 35"3/5, como para asegurar su triunfo, en su próxima presentación. Damos a continuación el detalle completo de los aprontes controlados por nuestro "vichador" para los seguidores lectores:

(Pista de arena normal)

SOL DIVINO, J. Lococo, 1000 en 59" con 12" de final; CARLOVINGIA, O. Tévez, y PUNCHESTOWN, E. Ríos, 1200 en 1'14" con 12" de final (la primera dio varios cuerpos e igualó bien); COROL, R. Zapata, a la par de FULL GALLOP, I. Leguisamo, 600 en 35"3/5; RONDE DE NUIT, F. Irigoyen, y AUSONE, A. Bartalotti, 1000 en 1'2"2/5; CHURRON, J. Zubiri, 1000 en 1'1"3/5; LEONCITO, E. Jara, 1000 en 1'2"2/5 muy cómodo; GOBERNADO, L. Camoretti, a la par de MAREK, J. R. García, 800 en 52"2/5; RODO PEREIRA, H. Fagin, 700 en 41"; TALEO, A. López, 1000 en 1'1" 2/5, primeros 800 a la par de TANDI, I. Leguisamo, en 49"; PROPOSAL, H. Ciafardini, 800 en 53"2/5; MAMA RUPAN, J. Malhado, y LABURO, A. Sánchez, 800 en 50"; LIVE LIRE, J. Camoretti, 600 en 36"; CARABIANCA, C. Sauro, 600 en 36"; CICLOPE, E. Jara, a la par de CHAUVIGNY, H. Solas, 1000 en 1'3"3/5; RHANTOS, F. Irigoyen, 1200 en 1'17"1/5; SOL SANJUANINO, J. Camoretti, 600 en 36"2/5; EXOTISMO, R. Ciafardini, y SAVANT, A. Longo, 600 en 35"4/5; HIMERA, R. Ciafardini, y RENOMBRE, G. Rivero, 1600 en 1'43" (fácil la primera); EVER FAIL, E. Jara, y EL MARQUES, J. Camoretti 1000 en 1'3"; META BULLA, J. Ortiz, 600 en 36"; YALAVI, J. Torres, 600 en 36"; CAMALOTE, J. Ortiz, y VERNON, D. Magariño, 800 en 49"3/5; POLICHINELLE, A. Carbajo, y ANDES, O. Pellegrino, 600 en 35"4/5; LA ESCANDALOSA, A. Plá, 800 en 48"3/5; MONAL, J. Ibarra, 1000 en 1'2"2/5; MI NIÑA, G. Pérez, y BLASCO, A. Longo, 600 en 35"; CARO FIGLIO, A. Etchart, 600 en 35"; PAPELERO, L. Camoretti, 1000 en 1'1"3/5; CHALANERA, O. Pellegrino, 1000 en 1'2"2/5; SNOW CAKE, A. Sánchez, y RED SCOTTIE, J. O. Baldo, 800 en 48"4/5; ESTIVAL, R. Zapata, 800 en 49"1/5; YEBRIN, S. Arriagada, y BUCEADORA, J. C. Díaz, 800 en 50"; EGIPCIANA, A. Sánchez, a la par de ROMARIN, R. Royo, y de AUGER, J. O. Baldo, 1000 en 1'2"2/5; MOSCON, J. Martino, 500 en 29"3/5; MONTEGO, L. Camoretti, y ES BRUJA, H. Barrera, 700 en 41"4/5; PONTONERA, J. Schmit, y ANGELINE, E. Pellegrino, 600 en 36" 2/5; BACHI, A. Sánchez, 700 en 42"; EN, R. Amadeo, y THALASA, J. Ibarra, 800 en 47"4/5; CORTEJO, H. Ciafardini, y TAMURE, R. Zapata, 800 en 52"; MATALDI, O. Nardi, 800 en 49"; MARAJO, J. Camoretti, 800 en 48"3/5; AVENTURADO, J. C. Díaz, 1600 en 1'46"; OCEAN, J. Lococo, a la par de ANDOVER, J. Martino, y de TRAJANO, C. Lezcano, 800 en 49"2/5; SEMIFEO, C. Gamarra, y CURRO, C. Herzog, 800 en 49"2/5; CINYRAS, R. Tavella, 800 en 50"2/5 de segunda vuelta; WINE MAN, H. López, y QUEMAMUCHO, R. Rutti, 700 en 42"3/5; EMPIRE DARLING, A. Sánchez, 600 en 36"1/5; WALKAN, D. Quintana, 1000 en 1'3"; VICKY MARCELO, D. Domínio, a la par de HAPPIL, J. Ortiz, 1000 en 1'3"; REMY MARTIN, L. R. Martínez, 800 en 49"2/5; HUSUM, D. Quintana, y HUALON, A. C. Domínguez, 1000 en 1'2"2/5; ENTROMETIDO, J. Perfetto, 600 en 35"4/5; INDINO, J. Torres, 600 en 36"; TAHUR, I. Gómez, 1000 en 1'2"; BLACK LILLY, J. Torres, y EPOPEE, M. García, 600 en 36".

Jabiclo, al Anchorena

Jabiclo, que acaba de obtener un triunfo muy valioso en el premio Estados Unidos de América, ha quedado en muy buenas condiciones, y es propósito de su cuidador, Humberto Striglio, prepararlo especialmente para que vuelva a las luchas en oportunidad de correrse el clásico Joaquín S. de Anchorena, el domingo 11 del próximo mes, en San Isidro. La prueba de referencia se disputará sobre 1600 metros.

MUY VELOZ. Corol hizo una partida muy breve esta mañana en San Isidro. Marcó 35"3/5 para los 600 metros en la arena.

No Hubo Sanciones en el Hipódromo del Sur

Sesionó la Comisión de Carreras de la Dirección Provincial de Hipódromos, como lo hace habitualmente, considerando los desarrollos y de las últimas reuniones y como los programas fueron tan extensos, no tuvo suficiente tiempo para producir dictamen. Y fue por ello que dispuso pasar a un cuarto intermedio hasta mañana, tras disponer las divisiones de algunas pruebas de los próximos programas, ordenando los mismos y designando las competencias que integrarán las apuestas dobles y triples.

Hemisferio Cambió de Cuidador

El cuidador Alberto Irusta dejó de cuidador a Hemisferio. En lo sucesivo atenderá la preparación del hijo de Typhen el trainer Bartolomé Cardinale, quien lo pondrá en condiciones favorables para que anime algunos de los encuentros de su categoría. Y a juzgar por las bondades del citado galopador, puede volver a las luchas con éxito.

Pendaño Aseguró el Trámite: Hizo 2' 30"

Se hicieron pocos trabajos esta mañana en la auxiliar del hipódromo de La Plata. Y el más largo lo cumplió Pendaño, que recorrió 2100 metros en 2'30", con mucha comodidad. He aquí el detalle completo:

(Pista auxiliar normal)

GUA, R. Vadala, 600 en 37" FLAMINGA, J. Cano, 700 43"2/5; SUERTE AL SAL-, J. Camaño, y BIRRETE, Cano, 1000 en 1'4"3/5; GANO, J. Camaño, 800 en 49" LA MINERA, S. Mámoli, 1000 en 1'3"4/5; PENDAÑO, O. Richeri, 2100 en 2'30"; BENEVOLENTE, J. Castañeras, 1600 en 1'44"3/5.

Las Credenciales de los Ensilladores

El Sindicato de Ensilladores del Turf Nacional, recuerda a sus asociados que para la renovación de sus credenciales, deben dirigirse a la secretaría de la entidad, que atiende los jueves de 18 a 21 horas, especialmente para ese trámite.

Narova Reprisará en el Clásico Tomkinson

En el Clásico Carlos Tomkinson, que se correrá el domingo 11 del próximo mes en el hipódromo de San Isidro, hará su reaparición la potranca Narova, que acaba de conquistar otro fácil triunfo. La hija de Jungle King volverá a ser pilotea da por J. Martino.

EPIZOOTIA EN PANAMA

PANAMA, 22 (ANSA). — Un verdadero pánico está causando entre los preparadores de caballos de carrera la epidemia de tos equina que azota a las caballerizas del hipódromo Presidente Remon. Se teme que el contagio epidémico se haya producido a través de ejemplares uruguayos y argentinos recientemente llegados por vía aérea desde el sur del continente. Casi el 65 por ciento de los pura sangre presenta los síntomas de la epizootia— temperatura superior a la normal, tos, inflamación de garganta e inapetencia—, estimándose que si el brote se propaga aún más, el hipódromo debería cerrar sus puertas hasta la erradicación del mal. En la última reunión debieron suspenderse cuatro carreras por falta de competidores, pues éstos fueron víctimas de la epizootia.

VENENO FUE LLEVADO A MAROÑAS

MONTEVIDEO, 22 (ANSA). — Es aguardado aquí el caballo Veneno, que al cuidado del trainer Alberto Milia obtuvo un ajustado triunfo en San Isidro —hipódromo argentino— al vencer por el pescuezo a Pigüé, en 2'16"1/5 para los 2200 metros (césped). Según su preparador, Veneno correrá aquí el clásico Comparación, y luego descansará hasta el José Pedro Ramírez, carrera internacional donde se convertirá en uno de los principales defensores de la divisa local, ante la poderosa representación argentina.

VELO ROSADO
Farmacias
Finísimos artículos de latex

HOTEL HERMITAGE
LAPRIDA 1429 T.E. 82-9651/54 ALT. AV. SANTA FE 2800
APARTAMENTOS CON BAÑO PRIVADO TELEFONO
AGUA CALIENTE CALEFACCION GARAGE A MEDIA CUADRA
CON MUSICA ESTEREOFONICA

RECIENTEMENTE INAUGURADO HOTEL DALLAS
APARTAMENTOS CON BAÑO PRIVADO TELEFONO Y MUSICA AMBIENTAL CALEFACCION Y AGUA CALIENTE
ECUADOR 224
NUEVO TELEFONO 89-1659 89-1650
A UNA CUADRA EST. CINCI - A 20 MTS. ESQ. CANGALLO 3000

AVELLANEDA: JUBILO Y GUERRA

crónica
FIRME JUNTO AL PUEBLO
Año IV - Bs. As., Martes 22 de Noviembre de 1966 - Nº 1.179

RUMOR: CLAY Y BONAVENA, EN RIVER PLATE

Una noticia que, sin confirmación oficial por el momento, reviste para el mundo del deporte contornos sensacionales. Se trata de la probable visita a nuestro país del famoso Cassius Clay, el moreno campeón mundial de boxeo de todos los pesos, y una de las personalidades más peculiares del mundo entero.

C. Clay, en efecto, es un hombre que escaló a fuerza de puños la notoriedad, donde se mantiene, además de sus triunfos, por los alardes singulares que le caracterizan y los preceptos religiosos a los que somete su pintoresca personalidad.

Lo cierto es que los informes confidenciales sobre su presunta presencia futura en Buenos Aires, expresan las siguientes posibilidades:

1) **Cassius Clay actuará en Buenos Aires, por lo menos en una pelea, cuya cotización extraordinaria obligaría a realizarla en una cancha de fútbol;**

2) **El escenario que, se presume, será estudiado para una ocasión de tanta trascendencia, es la cancha de River Plate dentro de la cual se emplazaría el ring; sobre un costado, dotándolo de luces especiales;**

3) **No se sabe si Clay vendría a exponer el título o simplemente, si realizará exhibiciones; en todo caso, ignórase, todavía, quien sería el rival, por el título, o no, en su pelea en Buenos Aires.**

A todo esto, la empresa del Luna Park, centro básico y poco menos que exclusivo del boxeo rentado en nuestro medio, manifiesta "no estar en detalles de esta visita", aunque agrega satisfacción y expectativa "pues siempre será interesante ver al moreno en acción".

En tal sentido, corresponde señalar tres puntos que harían muy lógico, colocándolo en posibilidades de rápida concreción, al rumor que nos ocupa:

a) **En ocasión de pelear en Estados Unidos, el entonces campeón argentino Oscar Natalio Bonavena, el "matchmaker" del Luna Park, Juan Carlos Lectoure habló de contratar a Clay e incluso mencionó a la cancha de River Plate...**

b) **Bonavena será, por supuesto, el principal impulsor de esta idea, cualquiera sea el grado de la chance que se le acuerde, pues hace rato "le tiene ganas" al campeón musulman;**

c) **La mayor traba (al menos para el Luna Park) sería el peligro del tiempo; Lectoure tiene, como empresario, un complejo meteorológico, pero si el contrato contemplase soluciones a este problema, es obvio que la cosa podría concretarse.**

Así, pues, la noticia justifica su tono sensacional. Como que nos pone ante la inminencia de un destino que estaría prefijado por la iracundia: los dos "fanfarrones" más distinguidos del mundo, estarían de una vez por todas frente a frente, sobre un ring, para dirimir acaso el dominio mundial del pugilismo, y virtualmente el de "Payaso" —título aplicado cordialmente— "más grande del mundo".

Este es, en definitiva, el contenido del rumor que se ha hecho noticia. Mutismo por el Luna. Incomparecencia telefónica de "Ringo". A todo esto, ¿qué dirá Clay? La verdad es que la corriente oral nació en esferas riverplatenses: "Aquí se han hecho conversaciones, hay gestiones en marcha"... Lo dicho: ya es cosa de ir alquilando... una cancha de fútbol, ¿no?

Racing Volvió Puntual al Training

Anoche, otra fiesta grande del Racing Club en una cantina boquense. Pero esta mañana los flamantes campeones de 1966 ya estaban al pie del cañón, es decir, en la modesta canchita, que le sirve para sus prácticas y que evoca, seguramente, en cada uno de los triunfadores, los primeros grados de su carrera.

La práctica que realizaban los cracks acentuaba esa impresión de picado de baldío que nota enseguida cualquier desprevenido visitante: los players actuaban en medio de chistes frescos e ingeniosos, todos de chispa pareja. Entre ellos jugaba mezclado Pizzuti, el Grande.

Después vino hacia nosotros y a la sombra de un gigantesco árbol, cerca de la canchita, mantuvo el diálogo que nos había llevado a Racing.

—Nos trajo, señor Pizzuti, la noticia de que hoy se iba a entrenar Joao Cardoso...

—Todavía no es nuestro... Faltan algunas cosas. Cuando venga —subrayó— lo quiero limpio de culpa y cargo. No deseo más problemas...

—¿Podríamos saber qué problemas tiene, señor Pizzuti?

—No tiene importancia para ustedes; son problemas de entrecasa...

—¿Por ejemplo —aventuramos— la adquisición de jugadores?

—Tengo que admitir su acierto...

—¿Qué pasa?

—Bueno; que necesitamos ocho y todos los días nos llegan personas con bolsas de ofrecimiento...

—¿Hay nombre de esos gestores?

—Lamento tener que reservarlos. Pongan "El hombre de la Bolsa"..

—¿Tienen una lista de posibles adquisiciones?

—Sí; tenemos ocho nombres, pero no los pidan: es un verdadero secreto de Estado para cuidar nuestras finanzas.

—Por lo menos, ¿de dónde son?

—Capital y Gran Buenos Aires —respondió maliciosamente Pizzuti.

—¿Y Rosario?

—Ponga uno...

—¿Tendrán los muchachos algunas vacaciones como las últimas?

—Sí, tal vez vayamos 4 días a Córdoba o Mendoza. Es la mejor óxigenoterapia, lejos de la jungla de cemento, como dicen los poetas, después de tanto respirar hollín.

—¿Sobre la Copa de Campeones?

—Bueno, todavía no hay fixture. Esperemos que nos acompañe en él la misma suerte que nos acompañó ahora a través de 50 partidos.

Así finalizo, con impresiones y noticias despuntadas, el diálogo con Juan José Pizzuti, el "Gran Conductor"...

Y se vuelve el hombre a su tarea. Con un nuevo "slogan": terminar el Campeonato sin más que una derrota. Para ello, habrá que andarse con cuidado. Que el vecino "diablo" anda con ganas de guerra, para apagar el jubilo racinguista...

MUCHA FIESTA... y basta de fiesta. Ahora, de nuevo al trabajo. Racing dio otro ejemplo de puntualidad en la práctica del día. Se avecina un gran partido: y Racing quiere ganar, como siempre. Esta vez, tratará de adjudicarse la "guerra" de Avellaneda.

EL DIABLO AGUARDA AL VECINO Y BERNAO REFRESCA UNA PENA

Cuando todavía resuenan a lo largo y a lo ancho del país los ecos de la consagración de Racing en su campaña sin analogía dentro del fútbol profesional argentino, los hinchas tendrán el miércoles otro plato fuerte para su sed de emociones: jugarán amistosamente los rojos de Avellaneda y el campeón del mundo, el oriental Peñarol.

• En Plena Tarea

Esta mañana el equipo de Independiente comenzó a entrenarse temprano. A las 9.30 ya estaban todos sus integrantes en la cancha, mientras los muchachos de una de las divisiones inferiores trotaban alrededor del field.

—¿Cómo están —le preguntamos ritualmente a Artime.

El temible artillero de Junín respondió.

—Nos salimos de la vaina. No podemos anticipar el resultado de ese encuentro, pero sin duda alguna, enfrentar a un campeón del mundo entraña un compromiso de trascendencia y un estímulo del amor propio del adversario.

Igual optimismo exteriorizaron los restantes jugadores. Todos vestían camisetas azules desteñidas. Estaban sentados en el corner noroeste de la cancha, desparramados; dentro del conjunto destacábase la nota agresiva de la camiseta roja de Raúl Bernao, una de las figuras profesionales que atraviesa su más afortunado ciclo deportivo. Estaba un poco separado de los restantes, con la mirada perdida en las altas y vacías tribunas, donde el viento jugueteaba con los trozos de papel.

PENA EN EL ALMA, sonrisa en el rostro de Raúl Bernao, a quien vemos junto al "cacique" Navarro. Independiente trabaja.

—Che —le gritó Monge— sos el único aquí con los colores rojos!...

—Los llevo desde cuando tenía 5 años —le respondió Bernao, saliendo de su abstracción— El viejo me hizo socio en ese entonces, y ¡a mucha honra!

—Por eso te aguantan tanto —rió Monge.

• El Caso Bernao

Nuestro fotógrafo le pidió a Bernao se acostara junto a Navarro, bajo el sol brillante y generoso, para una foto convencional.

—A ver si me ve mi señora y hay lío —chanceó el magnífico winger derecho.

Para todos, evidentemente, era un alivio comprobar que Bernao no sufrió o, por lo menos, no exterioriza, ningún trauma como consecuencia del desgraciado accidente que protagonizara el 6 de junio del año pasado. Ese día estaba cazando en un campo bonaerense con su íntimo amigo Julio Carcagno, de 25 años, cuando se le escapó un tiro de escopeta, provocándole la muerte.

Precisamente en la semana anterior salió el fallo de la justicia sobre el infortunado caso. Bernao tiene condena condicional de un año —está libre— y no podrá usar armas por espacio de tres años...

—¿Cuándo se informó Bernao, del fallo?

—El jueves me citaron de la comisaría 4ª de Avellaneda, donde me informaron sobre el pronunciamiento de la justicia.

Y antes de que el redactor le formulara preguntas inevitables en las circunstancias, expresó el crack de Avellaneda:

—No quiero hablar de esa tremenda desgracia, que todavía me hace saltar en la cama, a medianoche, con el corazón en la boca.

—Le prohiben usar armas por 3 años. ¿Seguirá después con su pasión deportiva de cazador?

—No tengo esa pasión, como dijeron algunos diarios: la escopeta ni siquiera era mía. Jamás volveré a empuñar un arma de fuego... ¿Cambiamos de tema?

—¡Cambiamos!... ¿Qué pasará el miércoles?

...—Habrá una verdadera batalla entre ambas orillas del Plata, pero sin litigios geográficos fronterizos. Seremos generosos en las descargas de artillería, aunque ellos no nos tiraran con balas de fogueo... "¡Que gane el más mejor"!, bromeó finalmente Bernao, y fue a tirarse otra vez en el pasto, donde al decir de Savoy, "estamos tomando el sol como las iguanas"...

TARZAN
LICENCIA EUROPEA EXCLUSIVA "ANTISHOCK"
VENTANALES DE DUROALUMINIO PANORAMICOS DESLIZABLES
• POMPEYA: AV. SAENZ 1102
• CONSTITUCION: BRASIL 790
• CHACARITA: FCO. LACROZE 3974
• LINIERS: CARHUE 54 (A ½ C. EST.)
• BOULOGNE: AV. ROLON 2600 (FTE. EST.)
• AVELLANEDA: AV. MITRE 338
• LA PLATA: CALLE 49 Nº 679
• VTE. LOPEZ: AV. MAIPU 25
• SAN FERNANDO: CONSTITUCION 480
• MORON: RIVADAVIA 18127 (FTE. EST.)
• FCA. EXPOSICION Y VENTAS: TELLIER 2149
ATENCION AL PUBLICO
LUNES A SABADOS DE 9 A 20 HS.